EL SIGLO

EDICION DE 12 PAGINAS

Año XLIX.--Núm. 13,985 — Montevideo, Martes 11 de Abril de 1911 — Redacción y Administración, Rincón 154 al 158

EL SIGLO

ORGANO DE LAS CLASES PRODUCTORAS

Director: JUAN ANDRÉS RAMÍREZ

COLABORADORES

Doctor Carlos María de Pena
» Martín C. Martínez
» José Irureta Goyena

Los colaboradores no tienen solidaridad con las opiniones de la dirección, ni ésta con los que aquellos emitan.

DIARIO DE LA MAÑANA
FUNDADO EL AÑO 1863
Precio del ejemplar 4 centésimos

TARIFA DE SUSCRIPCION

	Capital á Interior	Exterior
Por un mes	$ 1.00	1.50
» tres meses	» 3.00	4.50
» seis meses	» 5.50	8.50
» un año	» 10.00	16.00

EL SIGLO se envía directamente por correo á toda persona que lo solicite, debiendo acompañar el importe de la suscripción adelantado que le corresponda por el tiempo que se pida de acuerdo con la tarifa que precede.

Los pedidos para el interior de la República, serán atendidos por cualquier número de días á razón de 4 centésimos por ejemplar. El importe de las suscripciones pueden enviarse por las sucursales del Banco de la República, por giro postal, por las agencias de transportes ó en estampillas de correo.

Todo lo que se refiera á suscripción, cambio de domicilio é inserción de avisos, deben dirijirse á la Administración.

Toda otra correspondencia debe ser dirigida á la Dirección.

Gerente: ANDRÉS CABRIL

AGENTES DE AVISOS EN EL EXTERIOR

En Francia, Inglaterra, Bélgica y Suiza: L. Mayence y Cía., calle de la Grange Batelière N.o 18.

En Buenos Aires para avisos y suscripciones: Isauro P. Arguello, calle Balcarce N.o 169.

INDICADOR

NUESTRO FOLLETIN

JUZGADOS DE PAZ

1.a sección—Plaza Independencia 73 (Norte), Enrique de León.
2.a » —Treinta y Tres 97, José Puig y Maciel.
3.a » —Ituzaingó 205 (altos), Eugenio Pérez Gorgoroso.
4.a » —Liniers 188, Alfredo Costa Gutiérrez.
5.a » —Cuareim 234, Atilio C. Brignole.
6.a » —Yí 177, César Scriafino.
7.a » —Cordón, Magallanes 122b, José M Reyes Lerena.
8.a » —Aguada, Agraciada 397 (altos), Carlos S. Prat.
9.a » —Villa Colón, Julio Raiz.
10.a » —Villa de la Unión, 18 de Julio 101a, Eduardo Artecona.
11.a » —Maroñas, 18 de Julio 527a, Juan Villalengua.
12.a » —Reducto, San Fructuoso 51, Antonio R. de S. Bastos.
13.a » —Villa del Cerro, Grecia 140, Horacio D. Vigil.
14.a » —Paso del Molino, Olivos 51a, Pablo R. Lamela.
15.a » —Tres Cruces, Lavalleja 88, Ventura Fernández.
16.a » —Barra de Santa Lucía, Sebastián Robaina.
17.a » —Miguelete, Paso de Mendoza, Ramón Zavalla.
18.a » —Pocitos, Joaquín Requena 130, Vicente Borro.
19.a » —Villa Muñoz, Arenal Grande 305, Rodolfo Brunet Solsona.
20.a » —Pantanoso, Continuación Agraciada 104, Carlos F. Muñoz.
21.a » —Sayago, Millán y Raffo, Julio Arizaga.

ASISTENCIA PUBLICA

1.a sección—Cerrito 194, de 2 á 3 p. m.
2.a » —18 de Julio 467, de 8 á 10 a. m.
3.a » —Miguelete 313, de 10 á 11 a. m.
4.a » —Santa Fé 54, de 10 á 11 a. m.
5.a » —Agraciada 931, de 7 á 8 a. m.
6.a » —18 de Julio 162 (Unión), de 8 á 9 a. m. y de 1 1/2 á 3 p. m.
7.a » —Defensa 52, de 7 y 30 á 9 a. m.
8.a » —Villa del Cerro.

SERVICIO NOCTURNO DE URGENCIA

Mercedes 228

Horario: de 9 p. m. á 7 a. m.—Teléfonos: Compañía Telefónica de Montevideo N.o 763 (Cordón)—Sociedad Cooperativa Telefónica Nacional N.o 25.

SERVICIO DE VACUNACION
(Gratuito)

Isla de Flores 234.

HOSPITALES

Hospital de Caridad—25 de Mayo entre Maciel y Guaraní.
» Militar—8 de Octubre entre Cibils y Larrañaga.
» (Pereira Rosell) de Niños—Boulevard Artigas y Brandzen.
» Italiano—18 de Julio esquina Boulevard Artigas.
» Asilo Español — Avenida General Garibaldi.
» Británico — Juan Lindolfo Cuestas 77.

COMISARIAS

de Aduana—25 de Agosto 274.
1.a sección—25 de Mayo 85.
2.a » —Reconquista 182.
3.a » —Daymán 112.
4.a » —Cuareim 236.
5.a » —Colonia 360.
6.a » —Constituyente 105a.
7.a » —Salsipuedes 212.
8.a » —Justicia 123.
9.a » —18 de Julio N.o 914.
10.a » —Pereira 98 (Pocitos).
11.a » —Agraciada 438.
12.a » —Reducto 172.
13.a » —Avenida General Flores 261.
14.a » —Sierra 86.
15.a » —18 de Julio 127.
16.a » —P. Ituzaingó 121.
17.a » —Camino Mendoza.
18.a » —Agraciada 716.
19.a » —Aurora 81 (Pantanoso).
20.a » —Millán 692.
21.a » Colón.
22.a » —Camino á Melilla.
23.a » —Camino del Medio Rincón del Cerro.
24.a » —República Argentina 97 (Cerro).

Museo Nacional—Días de visita jueves y domingo de 12 m. á 4 p. m.—Buenos Aires y Bartolomé Mitre.

Museo y Biblioteca Pedagógica—Plaza Libertad 22—Días hábiles de 1 á 5 p. m.

Biblioteca Nacional—Florida 93.

Oficina de Verificación General de Pesas y Medidas—Piedras 79.

Instituto Metereológico Nacional—Cerrito 2, (3.er piso).

Cuerpo de Bomberos—Calle Yí y San José—Teléfono Cooperativa.

Casa de Desinfección—Carmen 59—Teléfono La Uruguaya (Cordón) 523.

Luz eléctrica—Depósito Daymán 105—Teléfono La Uruguaya (Central) 1010 y la Cooperativa.

Instalaciones, Daymán 101 — Teléfono La Uruguaya (Central) 125.

Usina Arroyo Seco—Teléfono La Uruguaya, Paso 118 y La Cooperativa.

Usina Yerbal.

Compañía del Gas—Administración 25 de Mayo y Juncal.

Aparatos, 25 de Mayo 435.

Compañía de Aguas Corrientes—Administración, Zabala 145. Teléfono La Uruguaya 231 (Central) y La Cooperativa.

Talleres, Colonia y Yaro—Teléfono: La Uruguaya 445 (Cordón) y La Cooperativa.

SERVICIOS URGENTES

FARMACIA REY—Servicio nocturno permanente. Se atiende á domicilio por teléfono. La Uruguaya 1293 (Central) y Cooperativa 296—25 de Mayo 191. 2075pte.

FARMACIA REL—Sucursal—18 de Julio esquina Gaboto. 2077pte.

CORRESPONDENCIA A SALIR

AVISOS FIJADOS EN EL CORREO

Venus, argentino, para Buenos Aires, saldrá hoy á las 10 p. m.

Río de la Plata, para Buenos Aires, saldrá hoy á las 10 p. m.

Columbia, austriaco, para Santos, Río de Janeiro, Las Palmas, Almería, Nápoles y Trieste saldrá el 11 del corriente. La correspondencia se recibirá en Central hasta las 8 p. m. del día 10.

Gotha, alemán, para Las Palmas, Vigo y Bremen, saldrá el 14 del corriente. La correspondencia se recibirá en Central hasta las 10 p. m. del día 13.

Frisia, holandés, para Santos, Río de Janeiro, Lisboa, Vigo, Boulogne, Dower y Amsterdam, saldrá el 16 del corriente. La correspondencia se recibirá en Central hasta las 10 p. m. del día 15.

—La correspondencia para los vapores de la carrera á Buenos Aires se recibe en Central: Recomendada hasta las 4 p. m. Ordinaria á las 5 p. m.

Ultima hora kiosko de la Aduana hasta la puesta del sol.

NOTAS—Hasta nuevo aviso se cerrará un alcance para la República Argentina á las 5 a. m.—En los meses de Noviembre á Mayo inclusive, la correspondencia para Chile y demás países del Pacífico hasta Colombia se encaminará á destino por vía Buenos Aires los días lúnes, miércoles y sábados.—Hora del cierre de Valijas 5.45 p. m.—La de Bolivia por vía Buenos Aires (Jujuy) los jueves.—Hora del cierre de Valija 5.45 p. m.—La de Asunción y Corumbá por Vía Buenos Aires (Rosario) los días miércoles y sábados.—Hora del cierre de Valija 5.45 p. m.—La de Concordia y Uruguayana por vía terrestre los martes, jueves y sábados.—Hora del cierre de Valija 5.45 p. m.—La de Bagé los mismos días y hora.—La correspondencia depositada en el kiosko de Ultima Hora (Aduana) va fuera de valija y es encaminada á su destino en la misma forma.—La Oficina de Ultima Hora (Aduana) solo está habilitada para el servicio de correspondencia ordinaria.—Las valijas recomendadas, se cierran con una hora de anticipación á la fijada para el cierre de ordinarias.—Con 3 días de anticipación á la salida de vapores se fijan en los pizarrones del Correo Central las escalas que efectuará y la hora definitiva del cierre de valijas en Central y en las sucursales Terrestres y Bolsa.—Del mismo modo se anuncian las suspensiones de salidas.

ESPECTACULOS

SOLIS—Compañía lírica italiana.—Próximamente debut.

URQUIZA — Compañía cómico-dramática. — empresa Borrás-Serrador Mari.—Hoy martes 11 á las 9 p. m.:—«La Pasión y muerte de N. S. J.»

CIBILS—Compañía italiana de opera cómica y operetas de Ernesto Lahoz.—Hoy martes 11, á las 9 p. m.:—«Amor de Príncipes».

NACIONAL—Compañía española de zarzuela y operetas Gómez Rosell.—Hoy martes 11, á las 8.45:—1.a sección, «El vendedor de pájaros»; 2.a, «El cabo López»; 3.a, «Vida de Príncipes».

CASINO—Tournée Seguin — Función todas las noches con variados programas. Los domingos y días festivos matinée.

ROYAL—Tournée Bordo Dillac—Función todas las noches—Domingos y días festivos matinée familiar á las 3 de la tarde.

STELLA D'ITALIA—Compañía cómico-lírica italo-uruguaya, dirigida por el actor Enrique Montefusco.—Calle Mercedes núm. 502, esquina Yaro.

GRAN CIRCO CHILENO—Mercedes esquina Avenida de La Paz.—Compañía de variedades y atracciones.—Función todas las noches.

PROFESIONALES

ABOGADOS

EDUARDO ACEVEDO—Ha trasladado su estudio á la calle Treinta y Tres núm. 180.

JACINTO CASARAVILLA y JUAN ANDRES RAMIREZ—Abogados—Estudio: Rincón 48.

CARLOS M. GURMENDEZ—Estudio—25 de Mayo 200. pte.

GABRIEL TERRA—Abogado—Ha trasladado su estudio á la calle Sarandí 297 (Plaza Matriz).

FEDERICO ESCALADA—Abogado—Ha trasladado su estudio á la calle Rincón núm. 31 (altos).—Horas: de 9 á 12 a. m. y de 1 1/2 á 4 1/2 p. m.—Teléfono La Uruguaya núm. 1116.

ADOLFO PEDRALBES—Abogado—Trasladó su estudio á la calle de los 33 N.o 114, piso 1.o. 1030my4.

EDUARDO ROUBAUD—Abogado—Estudio y casa particular, Avenida La Paz 348.—Teléfono La Uruguaya 2251. 599pte.

DAMIAN VIVAS CERANTES—Abogado—y ARTURO VIVAS CERANTES—Escribano público.—Treinta y Tres núm. 127. 2679pte.

TORIBIO VIDAL BELO—Abogado—Estudio y casa particular: calle Treinta y Tres número 236.—Teléfono: Uruguaya 2259 (Central). 201pte.

EMILIO PAYSSE—Abogado—Ha trasladado su estudio á la calle Ituzaingó núm. 190a. 932ab29.

HECTOR ORTIZ GARZON y SANTIAGO PUCHET—Escribanos—Han abierto escribanía en la calle Sarandí 144. 1018pte.

MEDICOS

DOCTORA PAULINA LUISI—Jefe Adjunto de Clínica Ginecológica—Atiende exclusivamente señoras y niños—Consultas de 2 á 4—Río Negro 240.—Teléfono Uruguaya 1527. pte.

DOCTORA TULA ROVIRA—Jefe de Clínica del Hospital de Caridad.—Consultas de 1 1/2 á 3 1/2 p. m.—Magallanes núm. 233.—Teléfono Uruguaya 427 (Cordón). pte.

DOCTOR FELIPE PUIG—Especialista—Oído, nariz y garganta.—Ha abierto su consultorio en la calle San José 20.—Consultas de 2 á 5. pte.

DOCTOR ANTONIO CARRAU—Enfermedades de niños.—Consultas de 2 á 4 p. m.—Uruguay 357. 699pte.

DOCTOR MENDEZ ENRIQUE—Oculista—Trasladó su consultorio á la calle Yí 210. Consultas de 2 á 5 exceptuando los jueves.

DOCTOR MANUEL QUINTELA—Oído, nariz y garganta.—Ha trasladado su consultorio á la calle Río Negro 214. 990pte.

DOCTOR ERNESTO QUINTELA—Se dedica exclusivamente á enfermedades de la Boca y dientes.—Cirujía de la boca - del cuello.—Consultas de 10 á 12 a. m.—Avenida Rondeau 70. 1284pte.

DOCTOR HORACIO GARCIA LAGOS—Trasladó su consultorio á la calle Canelones 87 entre Andes y Convención. Consultas de 2 á 4 p. m. menos jueves.—Teléfono: Uruguaya 2045, (Central). 1010st30.

DOCTOR PEDRO ERNESTO DUPRAT—Médico cirujano del Hospital «Pereira»—Medicina, cirujía general y partos. Especialmente enfermedades de niños y afecciones tuberculosas médicas y quirúrgicas del niño y del adulto. Rivera 197a. Consultas todos los días hábiles de 2 1/2 á 4 p. m.—Teléfono La Cooperativa. 779pte.

DOCTOR EDUARDO MARTINEZ—Médico-cirujano de la Facultad de París.—Consultas de 1 á 3.—Canelones 218. 284pte.

BONABA JOSE—Jefe de Clínica Médica del Hospital de Caridad. Medicina interna y enfermedades de niños. Ha abierto su consultorio en la calle Uruguay 142. Consultas de 2 á 4 Teléfono La Uruguaya 997 (Central). 257pte.

DOCTOR ROBERTO BERRO—Jefe de la Clínica de Niños. Calle San José 146a.—Consultas de 2 á 3 p. m.—Teléfono Uruguaya 196. 2716pte.

DOCTOR EDUARDO BLANCO ACEVEDO—Médico-cirujano. Ha trasladado su consultorio á la calle Daymán 160. 510pte.

CANABAL DOCTOR—Consultas—De una á tres—Ha trasladado su consultorio á la calle Mercedes 212.—Enfermedades venéreas y sifilíticas.—Enfermedades de la piel y del estómago. 3896pte.

DOCTOR JUAN SERVETTI LARRAYA—Médico.—Tratamientos especiales para la curación radical del reumatismo y de la sífilis. Horas de consulta: de 1 á 3 p. m. 18 de Julio 542a. 197pte.

DOCTOR PEDRO J. MARTINO—Especialista en las enfermedades de los oídos, nariz y garganta.—Ha trasladado su consultorio á la calle Colonia 211. pte.

DOCTOR FRANCISCO BRITO DEL PINO—Jefe de Clínica del Hospital Maciel—Medicina general y partos.—Consultas de 2 á 3 1/2 p. m. excepto jueves.—Teléfono: Uruguaya 1913 (Cordón).—Constituyente 184.

DOCTOR JUAN B. BADO—Especialista—Se ocupa exclusivamente de las enfermedades del riñón, vejiga y uretra.—Consultas de 1 1/2 á 5 1/2.—Rincón 235. 1604pte.

RUCKER CARLOS—Oculista de la Facultad de Medicina de París.—Consultas de 2 á 5.—Jueves y fiestas exceptuados.—25 de Mayo 115. 2755pte.

ARTURO LUSSICH—Medicina general y de niños—Ha trasladado su consultorio á la calle Cerrito 325a.—Consultas todos los días, menos los jueves y días festivos, de 2 á 4 1/2. pte.

DOCTOR PASCUAL VERO—Consultas de 1 á 4—Especialista en las enfermedades de los oídos, nariz y garganta.—Trasladó su consultorio á la Plaza Cagancha núm. 5. pte.

DOCTOR LEOPOLDO NIETO—Abrirá en breve su consultorio en la calle Caiguá esquina Colonia. 986pte.

DOCTOR C. BUTLER—Medicina Interna y Radiología Médica—Ha reabierto su consultorio, calle San José 33.—Consultas de 1 1/2 á 3 1/2 p. m., excepto los jueves. pte.

DOCTOR URIOSTE—Mercedes 103b.—Medicina general con preferencia corazón y estómago. Consultas de 2 á 4—La Uruguaya 245 (Central).

DOCTOR DE LEON—Tratamiento de parálisis, neuralgias, temblores, ataxia, neurastenia, histerismo, epilepsia, baile San Vito y bocio exoftálmico. Consultas de 10 á 12 m. y de 3 á 5 p. m. San José 285a. 769pte.

DOCTOR EDUARDO BIRABEN—Especialmente vías urinarias (riñón, vejiga, uretra y próstata).—Consultas de 2 á 5 p. m.—Ha trasladado su consultorio á la calle Río Negro 147—Teléfono Uruguaya 203. 17pte.

DOCTOR CARLOS P. COLISTRO—Médico-cirujano ha abierto su consultorio en la calle Agraciada 212. Consultas todos los días hábiles de 1 á 3. 382pte.

DOCTOR DELGER B.—Médico-cirujano—Especialista en las enfermedades del riñón, vejiga, próstata, uretra y sífilis.—Consultas de 3 á 6.—Rincón 182. 3421pte.

DOCTOR FABIAN AROCENA—Jefe de clínica del Hospital de Caridad.—Consultas de 1 1/2 á 3 1/2. Paysandú 135. 374pte.

DOCTOR PEDRO DELFINO—Médico-cirujano—Consultas todos los días hábiles de 2 á 4, excepto los jueves. Domingos de 10 á 12, gratis para los pobres—Colonia 305—Teléfono Uruguaya 1553 (Cordón). 347pte.

DOCTOR L. THEVENIN—Enfermedades de la piel, cuero cabelludo y sífilis. Gabinete de rayos X para el exámen de enfermos. Extirpación del vello por los rayos Röntgen.—Consultas de 1 1/2 á 3 1/2 p. m. Mercedes 127.

VARIOS

HERNIAS (QUEBRADURAS)—Se curan radicalmente y sin operar, por el procedimiento de los señores Porta hnos. Alivio instantáneo y curación sin peligro ni molestias. Recomendamos nuestro folleto ilustrado, y consultas de 9 á 5 p. m., gratis.—Montevideo: calle Buenos Aires 133.—Buenos Aires: Esmeralda 455. 2908pte.

CONSULTORIO MEDICO NATURISTA para la curación de las enfermedades sin medicamentos ni operaciones. (Baños, masajes, medicinas naturales, etc). Asistencia por correspondencia. Directores: Doctor S. Rivas Rodríguez; profesor Alvariza.—Montevideo.—Uruguay núm. 305. pte.

MASAJISTAS-ENFERMEROS — Cuidado de enfermos. Masajes á domicilio por personas muy competentes. Masaje especial para adelgazar, éxito seguro. Pedidos á Isla de Flores 591, entre Yaro y Timbó. 1031my4.

DENTISTAS

ANGEL GUERRA y R. BONABA—Cirujanos-dentistas.—Consultas de 1 a. m. á 5 p. m.—Calle Arapey núm. 114, esquina Colonia. 2770pte.

JHON S. BURNETT—Cirujano-dentista, sistema americano. Ha reabierto permanentemente su estudio.—Sarandí núm. 303. 1810pet.

LAGUARDIA HERMANOS—Cirujanos-dentistas.—Diplomados en Buenos Aires y Montevideo. Miembros de la Sociedad Odontológica de París. Premiados en la Exposición Internacional de Higiene de 1907.—Consultas: de 9 a. m. á 6 p. m.—Avenida 18 de Julio 392. 3210nov14pte.

INGENIEROS

HERCULES—Oficina técnica de ingeniería y arquitectura. — Sarandí 252. — Horario: de 9 a. m. á 12 y de 2 p. m. á 5 p. m. 2273pte.

R. SEUANEZ OLIVERA—Ingeniero-agrimensor.—Sarandí 41a. 2378pte.

G. FOERSTER
INGENIERO CONSULTOR Y PERITO
CALLE MALDONADO 565
HORAS DE CONSULTA DE 2 A 3 P. M.

Proyectos y estudios técnicos.—Dirección de instalaciones en fábricas, talleres, etc.—Instalaciones para hospitales, de radiología, etc. 3003pte.

COMISIONISTAS

A. B. LARRIERA—Agente de negocios—Colonia 237. Teléfono: Uruguaya 1478 (Cordón). 415pte.

LICITACIONES

DEPARTAMENTO NACIONAL DE INGENIEROS—Licitación—Construcción de una comisaría en «Puerto Sauce» (departamento de Colonia)—Llámase á licitación por el término de un mes para la construcción de una comisaría en Puerto Sauce, la que deberá ejecutarse de acuerdo con la memoria descriptiva, pliego de condiciones particulares, planos, etc., que se hallan de manifiesto en la Secretaría General del Departamento Nacional de Ingenieros y en la Jefatura P. y de Policía del departamento de Colonia.

Las propuestas en el sellado correspondiente se recibirán en esta Secretaría General y en la Jefatura Política mencionada hasta el día jueves 11 de Mayo próximo á las dos y media de la tarde á cuya hora serán abiertas en presencia de los interesados que concurran al acto reservándose la Superioridad el derecho de aceptar la que á su juicio fuera la más conveniente ó el de rechazarlas todas si no encontrare ninguna aceptable.—Montevideo, Abril 11 de 1911.—León Flores, oficial 1.o. 1090-my. 11

CONSEJO DE ADMINISTRACION DEL PUERTO—OFICINA DE TRAFICO Y CONSERVACION — Llamado á licitación para la provisión y colocación de chapas de hierro galvanizado en el techo del Depósito General Santos.—Llámase á licitación para la provisión y colocación de chapas de hierro galvanizado en el techo del Depósito de aduana «General Santos». Los interesados podrán obtener en esta oficina (Piedras 150), todos los datos necesarios respecto de las condiciones en que deberá llevarse á término ese trabajo. Las propuestas en sellado de ps. 0.25 se recibirán en dicha oficina hasta el día 11 de Abril próximo venidero á las 3 de la tarde; reservándose la Administración del Puerto el derecho de aceptar la que más convenga á sus intereses ó el de rechazarlas todas.—Montevideo, Marzo 27 de 1911.—Eduardo A. Lukasiewicz, oficial primero. 922-ab. 12

DEPARTAMENTO N. DE INGENIEROS—LICITACION—Construcción de una subcomisaría en «Allende» (departamento de Artigas)—Llámase á licitación para la construcción de una subcomisaría en «Allende», la que deberá ejecutarse con estricta sujeción á los recaudos que se hallan de manifiesto en la Secretaría General del Departamento N. de Ingenieros y en la Jefatura P. y de Policía del departamento de Artigas.

Las propuestas en el sellado correspondiente se recibirán en esta Secretaría General y en la Jefatura Policía mencionada hasta el día viérnes 5 de Mayo próximo á las dos de la tarde, á cuya hora serán abiertas en presencia de los interesados que concurran al acto reservándose la Superioridad el derecho de aceptar la que á su juicio fuera la más conveniente ó el de rechazarlas todas si no encontrare ninguna aceptable.—Montevideo, Abril 5 de 1911—Félix Illa, secretario general. 1015-my. 5

DIRECCION GENERAL DE ADUANAS—No habiéndose presentado suficiente número de concurrentes, llámase por tercera y última vez á propuestas para la provisión de 720.000 kilos de carbón mineral para el consumo de los vapores al servicio de la Aduana de la capital. El respectivo pliego de condiciones se halla á disposición de los interesados en la Secretaría de la Dirección General.

Las propuestas deberán presentarse en el sellado correspondiente, bajo sobre cerrado en esta Dirección, el lunes 17 del corriente á las tres p. m. á cuya hora se abrirán en presencia de los interesados que concurran al acto. Esta Dirección se reserva el derecho de aceptar la propuesta que conceptúe más conveniente ó de rechazarlas todas.—Montevideo, Abril 5 de 1911.— La Dirección. 1022-ab 17

DIRECCION GENERAL DE ESTADISTICA—Llámase á propuestas para la impresión y encuadernación del «Anuario Estadístico del Uruguay» correspondiente á los años 1909 y 1910, y del «Boletín Estadístico» de esta Dirección con arreglo al pliego de condiciones que se halla en esta Oficina á disposición de los interesados. Las propuestas se recibirán hasta el 21 del corriente á las 1 p. m. y deberán ser presentadas en el sellado respectivo.—Montevideo, Abril 5 de 1911.—La Dirección. 1029-ab. 21

GENERALES

AVISO

Vendo á precios módicos varias fracciones en los departamentos de Canelones y Maldonado. 22 hectáreas con grandes casas y plantaciones en el pueblo Pan de Azúcar; una casa de comercio en el centro del mismo pueblo; 52 hectáreas en la parada Piedras de Afilar; 87 hectáreas en la costa de Garzón. Tratar con Baldomero Abella vía á Maldonado, Piedras de Afilar. 1084-ab. 22

INTENDENCIA MUNICIPAL

DIRECCION DE SALUBRIDAD

Se previene al público, que habiendo decretado la Junta E. Administrativa, la ampliación del radio fijado para la inspección de casas de alquiler, hasta comprender toda la planta urbana limitada por el camino de Propios y el arroyo Miguelete, se deberá, desde el 1.o de Mayo próximo, solicitar la inspección sanitaria de todas las fincas situadas dentro del radio expresado, antes de contratar su arriendo, observándose el procedimiento dispuesto en la ordenanza de 2 de Junio de 1902 y bajo apercibimiento de aplicarse las penalidades en ella establecidas.

Montevideo, Abril 1.o de 1911.
997-ab. 30 — La Dirección.

HOTEL DE LOS POCITOS

MONTEVIDEO

Este importante establecimiento, el más moderno y lujoso de la capital, quedará abierto al público durante todo el año, admitiendo pasajeros y pensionistas á precios reducidos, como estación de invierno.

El Hotel de los Pocitos, reune al presente cuantas comodidades y confort son necesarios en establecimientos de esta naturaleza, contando con un buen servicio de cocina, calefacción, baños calientes, teléfonos en todas las habitaciones, etc., etc., cómo los mejores hoteles del continente.

Los tranvías de la Comercial paran á las mismas puertas del Hotel.

Para mejores informes dirijanse al Gerente. 1020-my. 5

BARRAQUEROS, INDUSTRIALES Y COMERCIANTES

Se alquila una amplia barraca situada en Bella Vista, calle Guayabos núm. 24, esquina Fé.

Tiene dos amplios galpones en perfecto estado. Otro galpón para carros y animales. Pozo, aguas corrientes. Calle de acceso empedrada.

El galpón principal tiene 55 metros, 30 centímetros de largo, por 10 metros 80 centímetros de ancho.

El 2.o galpón es también de buenas proporciones.

El local ocupa una estensión de 3264 metros cuadrados.

Por informes ocurrir á la calle 25 de Mayo núm. 293 (altos) de 3 á 4.
900 ab. 11 — Carlos D. Durán.

INTENDENCIA MUNICIPAL

DIRECCION RODADOS

Ordenanza prohibiendo el tránsito de vehículos por la calle Sarandí desde Juan C. Gómez hasta Juncal de 5 á 8 p. m.

Junta E. Administrativa.—Montevideo, Abril 4 de 1911.—Vista la nota antecedente de la Dirección de Rodados y la opinión favorable del señor Intendente Municipal, se resuelve:

1.o Suspender el tránsito de vehículos por la calle Sarandí desde Juan C. Gómez hasta Juncal durante todo el año, desde las 5 p. m. hasta las 8 p. m.

2.o La Dirección de Rodados hará cumplir como corresponde la medida que se indica, aplicando las penas respectivas á los que infrinjan esta disposición.

3.o Queda entendido que esa suspensión no alcanza á los vagones de La Comercial que circulan por la calle Sarandí.

4.o La Intendencia Municipal tendrá á bien pasar nota á la Jefatura Política comunicándole esta resolución para que preste su concurso y garantir el cumplimiento de la medida indicada.

Y vuelvan estos antecedentes á la Intendencia Municipal á los efectos correspondientes.—Varela, presidente; Plácido Abad, secretario.

Intendencia Municipal.—Montevideo, Abril 7 de 1911.—Cúmplase por la Dirección de Rodados, previa la promulgación del caso.—Benzano, F. Saenz, secretario.

Dirección de Rodados.—Publíquese y pase á la Inspección de Tráfico para su cumplimiento.—José L. Brunó. 1066-ab. 16

Ferrocarril Central del Uruguay

Tren de excursión á Durazno Molles y Río Negro--Remate-feria en Paso de los Toros (Santa Isabel)--EL DOMINGO 23 DE ABRIL de 1911--Ida y vuelta en el día.

Salida de Central, 5.45 a. m.—Yatay, 5.57—Piedras, 6.25—Santa Lucía, 7.11—Florida, 8.37—Sarandí, 9.50—Durazno, 10.55—Molles, 12.7 p. m.—Llegada á Río Negro 12.40 p. m.

Regreso—El tren expreso saldrá de Río Negro el mismo día á las 5 p. m. y de Durazno á las 6.40 p. m. Los boletos de la serie H serán válidos para regresar por trenes ordinarios hasta el jueves 27 de Abril.

Boletos de ida y vuelta—Central á Durazno, 3.00, 2.00 y 4.50

Central á Molles y Río Negro, 4.00, 2.60 y 6.00.

C. W. Bayne,
Administrador General.

1063-ab. 11, 12, 14, 16, 19, 22

Dirección General de Impuestos Directos

SECCION EMPADRONAMIENTO

Contribución Inmobiliaria — Montevideo

Citación á los propietarios de la 19.a sección judicial limitada por las calles:

San Eugenio é Isla de Gorriti, al Norte;
Camino de la Figurita, al Noreste;
Camino Monteceseros, al Sureste;
Calle La Paz al Sur;
Y calles Arenal Grande, Cuñapirú y Avenida General Flores al Oeste.

Habiéndose avaluado y empadronado á los efectos del impuesto de Contribución Inmobiliaria, la 19.a sección judicial, se cita y emplaza por todo el corriente mes de Abril, á los propietarios de fincas y terrenos ubicados dentro de sus límites, para que presenten á la oficina las respectivas planillas de Contribución del Ejercicio 1910-1911, á fin de anotarlas y agregarles el memorándum de avaluación y empadronamiento, con la anticipación necesaria para poder pagar en tiempo el impuesto ó reclamar de los aforos si los consideran elevados; pues de lo contrario perderán este derecho y abonarán los recargos que establece la ley.

A fin de evitar errores y demoras, los señores propietarios se servirán anotar con claridad al margen de las planillas que presenten, sus nombres y nacionalidad, y las calles y todos los números de puerta de sus respectivas fincas.

Tratándose de terrenos no cercados ó de límites dudosos, presentarán además los títulos ó los planos de los mismos.

Se previene que el plazo del presente llamado es improrrogable, pues en los siguientes meses de Mayo y Junio, solo podrá atender la oficina al despacho de las planillas presentadas en Abril, y á la preparación de los recaudos para el cobro del impuesto de todas las propiedades empadronadas.

Oficina: calle Treinta y Tres núm. 73 (altos).

Horario contínuo desde las 8 de la mañana hasta las 4 de la tarde.

Montevideo, Abril 1.o de 1911.
V.o B.o—Márquez. — Cleofe P. Cetelc.
961-ab. 21

Banco de Préstamos Inmobiliarios

DIVIDENDO N.o 14

El Directorio del Banco ha dispuesto distribuir un dividendo de dos por ciento por el trimestre vencido el 31 de Marzo de 1911, á cuyo efecto podrán pasar á percibir su importe en las Oficinas del Banco.

Montevideo, Abril 1.o de 1911.
924-ab. 22 — El Secretario.

Banco Comercial

Se invita á los señores Accionistas de este Establecimiento para la reunión general semestral ordinaria que en cumplimiento del artículo 9 de los Estatutos tendrá lugar el lunes 17 del corriente á las dos de la tarde en el salón del Banco.

A los efectos del artículo 41 de los Estatutos, los señores Accionistas pueden ocurrir á la Secretaría del Banco hasta el día 12 del corriente para recoger el boleto de entrada.

Montevideo, Abril 1.o de 1911. 958-ab. 16

"Commercial Unión Assurance Co."

(LIMITED)
(LA UNION COMERCIAL)
Compañía Inglesa de Seguros contra Incendios Marítimos y Accidentes
ESTABLECIDA EN EL AÑO 1861

Capital suscrito . . . . £ 2.950.000
Total líquido de ingresos anuales » 4.250.300

La Compañía preferida por su seriedad, liberalidad y buen proceder.

Representantes apoderados en la República Oriental del Uruguay, con amplios poderes para arreglar cualquier siniestro sin hacer referencia á la casa Matriz. Banco Francés, Supervielle y Cía., calle 25 de Mayo números 232-234. 213pte.

Ferrocarril C. del Uruguay

Tren adicional
SEMANA SANTA
Central á Mercedes
Jueves 13 de Abril

El jueves 13 de Abril habrá un tren adicional expendiéndose pasajes á la tarifa ordinaria de las estaciones que se mencionan, observando el itinerario siguiente:

Salida—Central, 7.55 a. m.—Yatay, 8.05—Piedras, 8.33—Canelones, 9.01—Santa Lucía, 9.32 San José, 10.25. Llegada á Mercedes, 3.30 p. m.

NOTA—Este tren parará en todas las estaciones donde halle pasajeros para bajar ó subir desde Guaycurú hasta Mercedes.

C. W. Bayne,
1037-ab. 11 — Administrador General.

Ferrocarril C. del Uruguay

Tarifas de trenes expresos

Se avisa al público en general que á partir desde el 1.o de Mayo próximo y hasta nuevo aviso, regirá una nueva tarifa para «Trenes Expresos», quedando anulada la que está actualmente en vigencia.

C. W. Bayne,
965 my. 6 — Administrador General.

AVISOS TELEGRÁFICOS

Un centésimo por palabra
por cada publicación

SE ALQUILA una quinta, relacionada, toda clase comodidades. Camino Artigas 7. Verla de 3 á 5 p. m. 18.

CORREDORES con 25 pesos depósito para vender confecciones artículos de tienda á plazos necesito. Durazno 57-59, de 1 á 2 p. m. únicamente. 12.

CAMPOS EN CANELONES vendo los siguientes: Una fracción de 49... en Paso de Pache, distante 10 kilómetros de Guadalupe y frente á la carretera.—Otra de 45... más próxima á Guadalupe.—Chacra de 15... en el Ejido de Guadalupe frente á carretera á Pache.—Varias fracciones más en el mismo departamento, á precios módicos.—Informes: Ernesto Vidal y Piñero.—Escritorio en Guadalupe, edificio del Banco de la República. 16.

CAMPO EN SAN JOSE vendo, 1500... Precio módico. Informes: Ernesto Vidal y Piñero Canelones. 16

MUCAMO, Mercedes 130, altos, se necesita bien recomendado. Sueldo alto. 15.

PARA ADELGAZAR—Masaje especial, éxito seguro. Hammerly. Isla de Flores 591. 12.

ALQUILO dos piezas para escritorio, Zabala 194 bajos. 18.

PIELES—Tienda La Esperanza. Ciudadela esquina Reconquista. 18.

FALTA MEDICO EN SOLIS—Condiciones, ver Figuerido, Zabala 61. 30.

CASA buena y espaciosa para alquilar, se necesita con destino á Legación de España. Dirigir proposiciones: 25 de Mayo 343. 20.

SE VENDE República 35, entre Carmen y Uruguay, un terreno con un galpón y una pieza al contado, parte á plazo. 11.

PARA escritorios ó comercio alquílase espléndido entresuelo. Uruguay 37. 20.

SE VENDE fonda y café. Hace un buen diario, frente al Mercado Agrícola. José L. Terra 84. 11.

SE VENDE particularmente por ausentarse familia Europa, juego dormitorio Luis XV, idem pino tea, escritorio, biblioteca, caja fierro, ropería y demás adornos de la casa Brandzen 69. Informes: en la misma, de 4 á 5. 10.

AUTOPIANO: El más perfecto, de mejor sonido y el más resistente de los pianos automáticos para tocar sin conocer música.—Oigalos y se convencerá.—Hay á la vista 20.000 rollos.—Casa Mousqués. pte.

CON 3 centésimos obtiénese un baño de 100 litros agua á 40 grados. Ver los calentadores «Cosmos».—Ciofi Revetria Hnos., Uruguay 136. pte.

ANTICANICIE—Agua para borrar las canas y devolver al cabello su color natural. No es tintura ni mixtura. Fco. 0.65. Uruguay 561. Ab.18.

LA casa de acolchados de Natann Goldberg se ha mudado á Rondeau 175. Aprovechen este tiempo propicio de reformar sus acolchados. Ab.11.

IMPRENTA HERMOSA — Máquinas, tipos absolutamente nuevos. Vendo 650 pesos. Maldonado 346. hnd.

LEOPOLDO J. TOSI—Arquitecto—Ha trasladado su estudio y su domicilio á la calle Constituyente 190. my.22.

GRAN CAFE Y BAAR—Se vende por ausentarse sus dueños para Europa. Pérez Castellanos 85. 1091-ab. 22

CABALLEROS los botines Americanos 2.50, se reciben Rincón 131. Pintada Verde. 1092.

SE VENDEN 500 novillos mestizos, de 3 años arriba en perfecto estado para marchar. Tratar Bartolomé Mitre núm. 152. 1067-ab. 29

GARLOPA y sierra sin fin, se venden nuevas, calle Colonia 536. 1070-ab. 16

CAMPO EN SAN JOSE vendo 1.500 ... Precio módico. Informes: Ernesto Vidal y Piñeyro, Canelones. 1058-ab. 11

CAMPOS EN CANELONES vendo los siguientes:
Una fracción de 49 ... en Paso de Pache distante 10 kilómetros de Guadalupe y frente á la carretera.
Otra de 45 ... más próxima á Guadalupe.
Chacra de 15 ... en el Ejido de Guadalupe, frente á carretera á Pache.
Varias fracciones más en el mismo departamento, á precios módicos.
Informes: Ernesto Vidal y Piñero. Escritorio en Guadalupe, edificio del Banco de la República. 1057 ab. 11

POZOS manantiales se construyen. Por informes: A. Gatti, Rondeau 135. Los dos teléfonos. Ab23.

ALQUILASE una casilla, con dos piezas, y un galpón, en el lavadero Malvín. Dirigirse Camino Aldea, donde paran los trenes de «La Transatlántica». 1051ab11.

PARA escritorio ó comercio alquílase espléndido entresuelo. Uruguay 37. 1044-ab. 19

SE VENDE la propiedad calle Cerro Largo 317-21 de 25 x 50—edificio sólido para construir casas y departamentos. Horas 9 á 11 y 3 á 6. 1032ab12.

PERJUICIOS DE GUERRA—Se compran vales al precio más alto de plaza, en la calle San José núm. 17b. F. Ayestarán. 953-ab 21

ALQUILASE grandioso local para casa comercio, disponible 1.o de Mayo, calle Rincón núm. 103 entre Treinta y Tres é Ituzaingó casi esquina Plaza Matriz. 959-ab. 29

PEDREGULLO para cemento armado, hormigón ó para carreteras. En venta por cualquier cantidad. Calle Cerrito 106. 888-ab. 22

DIBUJANTE—Mario Radaelli—Avisos originales. Dibujos y caricaturas para anuncios comerciales en negro y color, grabados y fotograbados, en esta administración. pm.

IMPRENTA HERMOSA — Máquinas, tipos, absolutamente nuevos. Vendo 650 pesos, Maldonado 346. h. n. o.

CASAS Y QUINTAS QUE ARRIENDA EL BANCO FANCES (Supervielle y Cía.) UN PALACETE Camino Suárez núm. 15 con 15 lujosas habitaciones, y demás comodidades, cochera, etc., ps. 200; Salsipuedes núm. 156a, piezas 6, ps. 40; Progreso núm. 35 (Bella Vista), piezas 8, ps. 45; Washington núm. 59, piezas 6, ps. 65; Morales núm. 179, piezas 5, pesos 85; Hervidero núm. 106, piezas 4, ps. 25; Hervidero núm. 108, piezas 4, ps. 25; Gaboto número 230, piezas 4, ps. 34; Cebollatí núm. 433; piezas 4, ps. 40; Juan D. Jackson núm. 35, piezas 4, ps. 33; Joaquín Requena núm. 5, piezas 4, ps. 32.

QUEDAN TODAVIA algunos ejemplares del Almanaque-guía de EL SIGLO para 1910 con las tarifas de aduana completas. Publicidad: J. C. Gómez 118.

TODA SEÑORA debe tener en su casa el Almanaque-guía de EL SIGLO para 1911.

EL FUERTE DE MAKALLE—Casa de recreo para familias de Silverio Belbuzzi. Donde se encuentra un surtido general de fiambres, cerveza, licores y vinos y unos precios tan módicos que da ganas de pasar la vida en el Fuerte de Makallé. A los fondos del Parque Urbano. Concierto todos los domingos.

PHILLIPS OPPENHEIM

EL COMPLOT

(EL MISTERIOSO SEÑOR SABIN)

XXI

EL SIGLO
Montevideo, Abril 11 de 1911

EN LOS ANTÍPODAS

Desde que surgió entre «El Día» y nosotros la divergencia referente al decreto que puso en situación de reemplazo al coronel Gregorio Lamas, rompimos la regla protocolaria,—téngase piedad para el neologismo,—la regla protocolaria que impone contestar el editorial en editorial y el suelto en suelto. Por dos motivos era digna la cuestión, para nosotros, de todos los honores: por estar complicados en ella el Presidente de la República y el coronel Gregorio Lamas, y por envolver un tema fundamental de conducta política en el que nuestro criterio y el del apreciable colega ocupan extremos absolutamente opuestos. El habla un idioma que nosotros no entendemos, y el nuestro visto está que le resulta incomprensible. Nunca hubo dos tendencias más antagónicas, nunca fué posible concebir dos normas éticas más contradictorias. Nosotros afirmamos que un gobernante, manteniendo en toda su integridad los principios que profesa y la adhesión al programa que se ha trazado, debe hacer honor á sus adversarios en todo lo que no lesione tales principios ni menoscabe dicho programa; en tanto que el colega entiende, según parece, que no deben existir para el adversario diferencias ni consideraciones, aunque las merezca como hombre, como ciudadano y como funcionario; que debe negársele todo aquello que la ley no disponga expresamente le sea concedido. Según parece, hemos dicho: no obstante, de tal manera son claras las manifestaciones á que nos referimos, que no caben dos interpretaciones al respecto, á pesar de que tanto el apreciable colega como el señor Batlle y Ordóñez han sabido traicionar en diversas ocasiones esa regla de conducta.

«El Poder Ejecutivo, dice «El Día», concede la situación de cuartel, en primer término, á los militares que han prestado servicios de consideración, en su esfera de actividad, ó de quienes cree que pueden prestarlos. También concede esa situación á los militares á quienes se ve forzado á apartar de un puesto administrativo por razones de carácter general, que no afectan sus méritos militares. En fin, el P. E. concede á veces, el cuartel para aliviar una situación pecuniaria afligente.» ¿Qué se deduce de ahí? Que lo de la inmediata disponibilidad de los militares en cuartel es un pretexto poco socorrido, como lo decíamos en nuestro artículo del domingo: que el Poder Ejecutivo usa y abusa de la facultad que analizamos para favorecer á quienes desea favorecer y perjudicar á quienes desea perjudicar, ya que hasta el intento de mejorar una mala situación pecuniaria suele ser motivo, según «El Día» lo confiesa, para colocar á un militar en situación de cuartel. No es, pues, una cuestión legal, por lo menos una cuestión en que la ley traza normas fijas é inflexibles, sino una cuestión en la que el Poder Ejecutivo tiene facultades discrecionales que puede ejercer bien ó mal según lo haga consultando las conveniencias públicas ó chocando más ó menos abiertamente con dichas conveniencias, procediendo con justicia ó prescindiendo de sus mandatos.

Desde el punto de vista del interés general, á nadie se le ocurrirá que puede ser beneficiado éste con que se ahonde el abismo existente entre los dos grandes partidos que hay en el país, enconando las disidencias políticas con tales actos de personalismo que á nada conducen sino á envenenar las relaciones que deben mantener esas colectividades, dueñas, hoy por hoy, de la escena pública. Somos de los que piensan que aún en el terreno de los principios hay que hacer, á veces, concesiones á los principios agenos, que son, en realidad, concesiones á las circunstancias para facilitar el triunfo de los propios. Con mucha mayor razón, entendemos que cuando sin sacrificar un principio ni una idea es posible atraer hacia nosotros la simpatía y la gratitud del adversario, no hacerlo implica una inexplicable, una inexcusable aberración. Conquistar voluntades, suavizar asperezas, atenuar resistencias es abrir vías de penetración á la influencia de las doctrinas que profesamos, de los ideales que perseguimos. En cambio, enconar esas voluntades, aumentar dichas asperezas, avivar tales resistencias, es dificultar esa penetración de los espíritus por las ideas propias, fin de los esfuerzos de todo hombre de gobierno, de todo jefe de partido. Por lo mismo, hasta las relaciones sociales tienen importancia en la gestión política, y ésta ganaría no poco si la morada del Presidente de la República fuera, periódicamente, como en tiempos no no lejanos, sitio de reunión de lo mejor y más culto que ofrecen los diversos matices de la opinión nacional.

Invocaremos también, para robustecer la tesis que sostenemos, el carácter especial de los partidos actuales. En su seno figuran hombres de las tendencias filosóficas, políticas, económicas y religiosas más diversas. Por lo tanto, un gobernante colorado se halla siempre en situación especialísima para obtener el apoyo de buena parte del partido adverso; y nosotros pensamos, con el permiso de «El Día», que el ideal para un gobierno es contar con el mayor número de adhesiones. ¿Qué se requiere para esto en el caso que analizamos? Casi nada: que no se haga todo lo necesario para que tales adhesiones no se produzcan. Los Lamas, precisamente los Lamas, figuran en el grupo más liberal y más avanzado del partido nacional. Si el país se dividiera en dos grandes agrupaciones, conservadora una, y liberal la otra, mucho tendría que loquear esta última para no contarlos entre sus miembros. Tienen el prestigio de la inteligencia, de la integridad y del desinterés, que les han asegurado influencia poderosa entre los suyos, influencia que han empleado durante los últimos siete años, en reprimir las tendencias guerreras de su partido; y en condiciones análogas están otros miembros del mismo. Fácil es comprender si ganaría el gobierno con atraer hacia su lado esa fuerza moral. Fácil es comprender también que no es atraerla sino rechazarla, ejecutar actos como el que motiva esta discusión. En él es lo de menos el perjuicio personal sufrido por el coronel Lamas que no es hombre de moverse por tales impulsos: lo que tiene importancia es la mortificación inútil que se impone á todo un partido que fatalmente verá en esa resolución lo que nosotros vimos, lo que «El Día» mismo reconoce al decir, en bastardilla, que, «precisamente porque el coronel Lamas fué el jefe de Estado Mayor de la insurrección de 1904, no ha debido ser mantenido en la situación que le otorgara el doctor Williman», la represalia remota de actos amparados por una ley de olvido y cubiertos por una prescripción triple fundada en el buen sentido, en el patriotismo y en el interés público.

Decir esto es dejar estudiado el caso desde el punto de vista de la justicia. Ninguna tacha ha podido oponer «El Día» al coronel Lamas, fuera de la de haber sido jefe del Estado Mayor revolucionario en 1904. Siete años después de aquella sangrienta crisis, un oficial que antes y después de la misma procedió con absoluta corrección, ...

En la Municipalidad

El suplente del señor Schelotto

Los empleados interinos

UNA CONFERENCIA

La enseñanza de la literatura

Junta E. Administrativa

LA SESION DE HOY

Consejo de Administración del Puerto

SESION DE AYER

Abusos en los biógrafos

LOS SOMBREROS EN EL TEATRO

Cumplimiento de la ordenanza

El estímulo á la difusión del arte

Apropósito de una subvención á una orquesta nacional

SINIESTROS MARITIMOS

EL VAPOR "ROYAL"

La barra «Precursor M.»

Ateneo de Montevideo

Elección de Junta Directiva

EN LA ADUANA

ADMINISTRACION PUBLICA

DEL INTERIOR

Nomenclatura y numeración

Reunión de la Comisión Revisora

CONGRESO DE LETRAS DE CAMBIO

ADHESION DE NUESTRO GOBIERNO

CRONIQUILLA

Esta es la vera efigie de Don Rodolfo P. Piria, el más inteligente y elegante de los cronistas parlamentarios, en una de sus mil transmutaciones (período de la barbita).

No se le ve el bastón, pero téngase por seguro que lo lleva, pues no lo deja ni para dormir.

Tal como el lector lo ve, pero sin barba, pues al subir Batlle á la Presidencia resolvió amputársela sabe Dios por qué, se me apareció anoche.

—Buenas, niño.

—Muy buenas, Don Rodolfo.

—Hay croniquilla mañana?

—Falta tema.

—Y Romeu.

—A fuerza de sacarle punta se me ha desvanecido. Un tema, un tema! don Rodolfo, que ya me amonestó el director porque, según dice, hago sebo en cantidad.

—Pues, ahí va uno: la Cámara de Representantes aprobó el otro día el proyecto declarando pueblo el caserío de Santa Clara de Olimar...

—Y eso es tema de croniquilla! Don Rodolfo, usted, á fuerza de asistir á las sesiones del Cuerpo Legislativo, se ha reblandecido.

—Déjeme acabar.

—Concluya.

—La Cámara sancionó el proyecto, pero resolvió suprimir al pueblo el nombre de la santa.

—¿Y cómo se llamará? Doña Clara de Olimar?

—No, señor: Olimar á secas.

—Vea, Don Rodolfo, de ahí no sale una croniquilla ni medio gramo de croniquilla.

—Quiere decir, niño, que el reblandecido es usted, á pesar de que solo por muerte de un obispo concurre á las sesiones parlamentarias. ¿No descubre las enormes proyecciones que tendrá esa guerra á los santos que se apodera de nuestros gobernantes?

—No descubro nada.

—Pues vea: muchos empleados públicos van á cambiar de apelativo.

—Como las calles.

—Ni más ni menos.

—¿Y cuál será la nomenclatura en puertas?

—Ejemplo: el Director de Correos dejará de ser García y santos, para ser García pelado. Lo reducen á la mitad.

—Apelaremos al microscopio entonces.

—Así será. Don Santiago Maciel, el de las famosas conferencias, se transformará en Tiago Maciel.

Toda la eufonía del nombre de nuestro gran vate, nombre que suena tanto como la leyenda patria, se perderá; no será Juan Zorrilla de San Martín sino Juan Zorrilla de Martín.

—Sin embargo, podría perder en santidad, conservando la eufonía y llamarse Juan Zorrilla de Don Martín.

—No había caído en ello, pero, de cualquier modo, el cambio existe.

Ricardo Sánchez se conformará con ser Ricardo Chez. Así no más, Chez, y bastará nombrarlo para que todo el mundo grite salud! creyendo que no se trata de un apellido sino de un estornudo.

Don Juan de Dios Devincenzi caerá del trono divino, sin perder el farol inseparable de su persona, y no será ya de Dios. Se dará al diablo con tal motivo, pero no por eso conseguirá ser otra cosa que Juan Devincenzi.

—Y los santos que hay en el mapa?

—Volarán también.

—¿El departamento de San José?

—Hombre, á propósito de esto se conversó algo en un grupo de legisladores. Uno quería un cambio radical de denominación; otro que se le llamara José; otro, Don José...

Oyó esto el senador Arena, é intervino de inmediato para decir con la voz trémula y poniendo en blanco los ojos como siempre que habla del ídolo:

"Don José no! Don Pepe! Debe llamarse Don Pepe!!"

Así me lo contó Don Rodolfo P. Piria, el más inteligente y elegante de los cronistas parlamentarios.

El niño de la bola.

... la 1.a sección urbana Anastasio Benavente; en lugar de éste al sub-comisario de la 2.a Bruno L. López y para sustituir á éste á Juan C. Estrada; para escribiente de la 8.a sección de Canelones á Aristóbulo Silva; para escribiente de la 5.a sección de Canelones á Armando Nacimiento; para inspector de policías del departamento de Tacuarembó al comisario de ...

Amillivia y López se hicieron varios disparos, á consecuencia de los cuales resultó el primero con una herida de regular importancia.

Ambos contendores fueron aprehendidos por la autoridad policial.

Paseo trágico

Juan Pérez y Francisco Cal, jornaleros ...

NOTAS DE FENIX

Nuestra pesca

Aquí no abunda el pescado, y se paga á precios que nada tienen de flojos.

Suele atribuirse ese fenómeno permanente á la exportación para Buenos Aires; pero no parece que ella sea la madre del borrego, y de ahí que pueda atribuirse lo que ocurre á escasez de producción, debida no á pobreza de nuestras aguas y sí tan solo á que hay deficiencia de labor y de elemento.

Durante el mes de Marzo, según lo demuestra la estadística argentina, tan solo exportamos para aquella capital 5.570 kilogramos de pescado, en su mayor parte corvinas y brótolas, y á la verdad que trecientos y tantos kilogramos diarios no es una cantidad capaz de alterar sensiblemente el equilibrio entre la oferta y la demanda interna del mercado productor.

En el citado mes consumió Buenos Aires además de nuestra porción, 633,740 kilogramos de peces argentinos, 1.995 de Vigo y 1633 de Southampton.

Ni se cobra, ni se paga

Siguen amontonándose nubes, en la campaña, alrededor del impuesto de serenos. ¿El desenlace será que se meta en las cárceles á pueblos enteros, cual si estuviese en vigencia la prisión por deudas?... No nos parece verosímil, tanto menos cuanto que lo formidable del número de rebeldes pugna con soluciones de tal naturaleza.

Entretanto se ha dado un nuevo paso en el sentido de contrariar la percepción del impuesto. En la ciudad de la Colonia ...

... Atlántico, podrían determinar la ruta de modo que evitasen las grandes brumas, ó por lo menos para lograr el mayor número posible de horas con tiempo claro durante la travesía.

Don Quijote en América

El señor Francisco Rodríguez Marín dió días pasados en Madrid, en el Centro de Cultura Hispano-Americana, una conferencia en la que enumeró las diversas fiestas populares del siglo XVII en que salieron á regocijar á las muchedumbres Don Quijote y Sancho. La más antigua de estas fiestas españolas se celebró en Zaragoza en 1614. Pero ahora se viene en conocimiento de que mucho antes de ese año, es decir, en 1607, y nada menos que en Parinacochas, provincia de indios en el Perú, se había celebrado una fiesta de sortija, en la cual salieron, no solo Don Quijote y Sancho, sinó también otras personas de las que figuran en la inmortal obra cervantina.

El señor Rodríguez Marín, citó una relación manuscrita é inédita que prueba concluyentemente ese hecho. Basta el siguiente párrafo para convencer al más incrédulo:

"A esta hora asomó por la plaza el Caballero de la Triste Figura, Don Quijote de la Mancha, tan al natural y propio como le pintan en su libro, que dió grandísimo gusto verle. Venía caballero en un caballo flaco, muy parecido á su Rozinante, con unas calcitas del año de uno y una cota muy mohosa, morrión con mucha plumería de gallos, cuella del dozavo, y la máscara muy al propósito de lo que representaba. Acompañábanle el cura y el Barbero, con los trajes propios de escudero é Infanta Micomicona que su corónica cuenta, y su leal escudero Sancho Panza, ...

...

Linnesman: señor Ernesto Curcho.

Ganado el toast por el capitán del Wanderers, éste opta jugar con el poco viento á su favor.

Da Raymonda el kik-off y Wanderers avanza por intermedio de R. Bastos y Merlo, pero es detenido por Ríos; inmediatamente, Carlos Bastos fuerza un corner, que tomado por Maisonave termina con shot desviado de Altamirano. Raymonda y Dacal avanzan en combinación, pero el centro de Reta es también desviado. Raymonda se posesiona de la pelota y burlando la vigilancia de Branda, tira un fuerte shot, que Saporiti detiene en buena forma. Un avance individual de C. Bastos termina con corner, que tomado por Maisonave no tiene consecuencias. Wanderers avanza nuevamente por intermedio de C. Bastos, el que cede la boll á Merlo, que desvía; Sanz detiene á Merlo, y á continuación, Carlos Bastos shotea alto. Han transcurrido 15 minutos de juego. Los hermanos Bastos organizan una hermosa combinación y próximos ya á la valla contraria, Raul siente su vieja dolencia y falla, perdiéndose así una buena oportunidad. A raíz de este accidente, el juego se detiene breves segundos. Benincasa J. salva dos veces consecutivas en brillante forma. Raymonda avanza, pero Ribeiro desvía el tiro final; Bertone salva bien en un momento difícil; Dacal tira un buen shot, que Saporiti detiene y á continuación. Raúl Bastos lleva una rápida carrera que termina con tiro de Merlo, que Cavallotti salva; J. Benincasa aleja y enseguida Branda y Martín Aphesteguy salvan en buena forma. Merlo lleva una buena corrida por el wing, pero el centro va fuera. J. Benincasa detiene á Bastos en forma notable y enseguida á Altamirano. River Plate avanza, pero es detenido por off-side de Ribeiro. Seoane lleva una corrida, pero shotea mal. Ríos incurre en hans, que tomado por Martín Aphesteguy no tiene consecuencias. Sanz detiene á Altamirano, Martín á Dacal y Sanz á Merlo. Se nota un shot de C. Bastos, ligeramente desviado. Benincasa M. salva su arco, la boll sale corner, pero el linnesman Curcho, después de un momento de indecisión, dice au boll.

Reta lleva una buena corrida, López al interceptarlo chinga, cae la boll en los pies de Seoane, quien, centreando bien, da ocasión á Dacal para convertir en goal, con un tiro corto y fuerte, á los 36 m. de juego. Wanderers, ante este contraste parcial, arremete con entusiasmo, pero el shot final de Merlo es detenido por Cavallotti. Un buen avance individual de Merlo, es detenido por J. Benincasa y á continuación este mismo jugador hace una salvada magistral. Bertone detiene á Dacal, que avanza sólo. Sanz incurre en hans, se nota un tiro alto de Altamirano y sin otra incidencia digna de mención, termina el 1er. half-time.

II PERIODO

Vueltos los jugadores al field, se nota una modificación en el team del Wanderers: Augusto Bertone sustituye á Branda en el puesto de centre half-back y Larrosa á R. Bastos en el inside derecho. Reiniciado el juego, avanza el quintento de River, shoteando Reta y salvando Bertone. Sanz detiene á C. Bastos, Machiavello á Maisonave y á Altamirano, Martín á Dacal y en seguida avanza Wanderers, por intermedio de Altamirano, quien termina con centro que J. Benincasa salva.

Maisonave tira un shot largo que detiene Cavallotti; Larrosa es derribado brutalmente por Ríos; Bastos es detenido por Sanz y Reta por Bertone; un shot de Dacal es bien detenido por Saporiti. El juego se mantiene repartido, notándose buenos avances y jugadas de ambas partes, hasta que Dacal y Seoane, en hermosa combinación, burlan la vigilancia de los hermanos Aphestegui; Seoane centrea muy bien, y Ribeiro, evidentemente off-side con un coup de tête, anida la boll en la red. Pero el señor referée no pudo sin duda apreciar el off-side y dió goal. El partido entra en su período álgido; River trata de afianzar la victoria, y Wanderers de descontar la ventaja. Bastos y Altamirano organizan varios avances, pero el River se defiende bien; Reta es detenido dos veces por Bertone (J. C.), Raymonda por A. Bertone, Ribeiro por López y una nueva combinación de Dacal y Seoane, termina con centro de este último al goal, esfuerzo malogrado por off-side de Ribeiro.

Larrosa y Merlo llevan un buen ataque que salva M. Benincasa. El juego se man-...

...Latine".

Carlos Roxlo ha hecho un concienzudo estudio de la poesía y de los poetas del Renacimiento. Siguiendo un método muy en boga en la crítica literaria contemporánea, comienza investigando el concepto del genio, para, desde el punto de vista de la interpretación de aquel, estudiar la época y el ambiente del cual es producto.

Así estudia á los grandes poetas de aquella edad en que florecieron en Europa, con nuevas costumbres y hombres nuevos, todas las maravillas de las artes y las más portentosas creaciones de la literatura. Así estudia al Dante, surgiendo de la oscuridad de la Edad Media como un portantorcha de la civilización artística; así estudia á Petrarca y Ariosto, maestros de la épica, precursores de la poesía del siglo XV; así estudia á Camoens, padre de la lengua portuguesa; así estudia, por último, á Shakespeare, el más grande poeta dramático después de Esquilo y Sófocles.

La vasta cultura literaria de Roxlo, le ha ayudado poderosamente á solidificar el concepto general que informa á su obra, las citas siempre oportunas refuerzan admirablemente su razonamiento.

En este libro, como en toda la prosa del autor, hay una exuberancia de imágenes un poco fuera de lugar en obras de la índole de la que hablamos. Este defecto no obstante—si defecto puede llamarsele—no amengua la claridad de la exposición ni la originalidad de los conceptos de que está llena la obra.

Eugenio Garzón nos envía, desde París, un grueso tomo sobre América. "L'Amérique Latine" se titula la obra, y viene prologada por Pierre Baudin, quien hace notar, con mucha razón, que la obra de nuestro compatriota posee, como primera originalidad, la de ser una obra de América escrita por un americano. La fina ironía del prologuista, se refiere á la abundante literatura que sobre América produce el mercado francés. En efecto, "no pasa semana sin que los boletines de la librería francesa anuncien la publicación de algunos libros sobre la Argentina, Brasil, Chile ó Méjico". ¡Y ya se sabe con qué criterio y con qué conocimiento de los medios americanos, escriben los autores europeos libros sobre nuestro continente! El libro de Garzón, pues, es uno de esos trabajos á los cuales con más propiedad se les puede aplicar la frase consabida de "que llenan un vacío".

El indiscutible talento de Garzón, que se ha impuesto ya hasta en París, ha tratado la cuestión con conciencia.

El método de su trabajo, es rigurosamente científico. Comienza por trazar una breve sinopsis de la revolución sudamericana, estudia luego la acción inicial América sobre Europa, investiga los efectos de la colonización hispano-americana y de la norteamericana. Luego trata con profundo tacto la acción de la política colonial para pasar á estudiar la gran obra de la emancipación norteamericana. A la revolución moral de la América del Sud le concede un capítulo que es una luminosa lección de sociología.

Más de la mitad de la obra está dedicada á la República Argentina. Una copiosa documentación dá idea exacta de cuales son los elementos vitales que han hecho de nuestra vecina una poderosa entidad cuyas ideas priman en el conjunto de las repúblicas latinas que constituyen el continente sudamericano.

Aurelio del Hebrón, el joven escritor que con tan bellas producciones ha enriquecido el capital intelectual de la nueva generación literaria, está corrigiendo las últimas pruebas de su última obra sobre "El Uruguay ante el concepto sociológico".

En esta obra, del Hebrón estudia los diversos puntos de vista con que se ha encarado el problema del desarrollo de nuestra joven nacionalidad, y luego expone su tesis sobre la árdua cuestión.

Escrita en un bellísimo estilo, enriquecida por la cultura de su autor, la nueva obra de Del Hebrón está destinada á aportar un lauro más á los muchos que ya ha conseguido este joven escritor.

CRONICA CATALANA

(ESPECIAL PARA "EL SIGLO")

Lucha de partidos políticos—Atentado frustrado—Baja en la recaudación de consumos—Votación nunca vista—Agasajos al embajador de Méjico en la "Casa de América"—Tratado comercial con Cuba—Buenas palabras de Canalejas, pero nada más—Magnífica conferencia de Ramiro Maeztu—Nueva Revista—Una construcción original que por serlo tanto terminará en pleito—Muerte de la cantatriz Carmen Bonaplata.

Barcelona, Marzo 10 de 1911.

En las elecciones de Diputados de Provincia cada dos distritos judiciales reunidos nombran cuatro representantes, de los cuales el elector solo puede votar tres á fin de que salga uno por minoría. Este casamiento de distritos á veces desligados de todo interés político común, unido al hecho de limitarse á tres el número de candidatos que deben figurar en cada candidatura siendo cuatro los que han de resultar elegidos, da lugar á las más abigarradas combinaciones, ofreciéndose el caso de que en unos distritos se combaten con ferocidad las agrupaciones políticas que en otros distritos luchan perfectamente unidas y concertadas. Con ello no gana nada la moral política. Si el legislador que tal combinación ideó se propuso introducir el desconcierto y sembrar la discordia en el seno de los partidos políticos, podrá ufanarse de haber conseguido con creces la realización de ese propósito.

En la ciudad de Barcelona lucharán pasado mañana tres candidaturas: la radical, la nacionalista republicana y la de coalición de las derechas (regionalistas, conservadores, carlistas y ultramontanos del Comité de Defensa Social) que ha tomado el nombre de candidatura "barcelonina". Pues bien, los regionalistas y los carlistas que en Barcelona van unidos, en Vich y Granollers, se combaten; en Igualada Villafranca del Panadés luchan coalicionados los nacionalistas republicanos y los regionalistas que en Barcelona van á darse una nueva batalla; en Villanueva y Geltrú San Felio de Llobregat han llegado á una inteligencia los radicales y los nacionalistas republicanos contra los regionalistas concertados con los conservadores y los liberales dinásticos, y por este estilo se presenta la lucha en los restantes distritos de Cataluña.

Esos contubernios poco han de servir para apreciar debidamente la fuerza efectiva de cada agrupación, y sí en todo caso para dejar tras de ellos un fermento durable de descomposición y un séquito quejoso de recriminaciones.

El domingo día 5 del actual, los radicales de Lerroux y los nacionalistas republicanos hicieron la presentación de sus respectivos candidatos en sendos mitines celebrados á la misma hora en la Casa del Pueblo y en el Teatro del Tívoli. El caudillo radical pronunció un discurso de tonos gubernamentales, fiel á su último cambio de actitud; pero algunos de sus adeptos, en vez de ir á escucharle, permitiéronse asistir al mitin de los nacionalistas con el propósito deliberado de perturbar el acto, y uno de ellos llegó hasta el extremo de interrumpir el discurso de D. Pedro Corominas disparando un tiro con una pistola Browning, habiéndose clavado el proyectil en la techumbre del teatro pues alguien al notar su actitud agresiva logró desviarle el brazo. Este atentado brutal, irrisorio comentario á los pujos gubernamentales de Lerroux, si ha indignado á todo el mundo, no ha merecido la más leve condenación por parte de "El Progreso", órgano de los lerrouxistas. Es muy natural que el fanatismo feroz que sembró Lerroux á manos llenas en el espíritu de algunos de sus más ciegos idólatras continúe dando sus frutos, pues no ha cuidado luego de extirparlo como debería para no exponerse á que su nueva actitud sea tomada como una burda habilidad política con honores de deber incalificable.

La recaudación de consumos que es el principal ingreso municipal va de mal en peor, acusando los estados semanales que aparecen en los periódicos una sensible baja en comparación con los del año anterior. Coincide esa pérdida con la separación provisional de dos altos é inteligentes funcionarios del ramo que algún tiempo atrás fueron expedientados por los lerrouxistas, sin más razón ni motivo que tener dos vacantes á disposición de sus paniaguados. Tanto es así, que no resultando de lo actuado nada grave, el señor Lerroux convocó á los concejales de la mayoría moviéndoles á convertir en cuestión política la resolución de un expediente que afecta á la honorabilidad de dos funcionarios probos, y contra quienes no resultan méritos bastantes para perjudicarles. Y ya sería un hecho esta resolución del jefe tan contraria á la justicia y á los intereses de la ciudad de no haber sobrevenido el período electoral, durante el cual la ley veda todo acuerdo favorable ó contrario relacionado con el personal. Pero la recaudación va bajando y con ella el crédito de la administración lerrouxista, que anda cada vez más por los suelos.

Ultimamente ha surgido una nueva cuestión digna pareja de las famosas de la cal, el yeso, el cemento y la traída de le aguas. Una compañía de tranvías, que venía obligada según las condiciones de la concesión á costear el adoquinado de una determinada zona de las vías de su recorrido, á la postre de un largo expediente, obtuvo del Ministro de la Gobernación un real decreto eximiéndola de aquella carga. Debía el Ayuntamiento entablar contra la extraña y lesiva disposición ministerial recurso sentencioso administrativo, y en este sentido dieron dictamen dos letrados á petición del mismo Ayuntamiento. Pues bien, días atrás los radicales, pasando por encima de ese dictamen, acordaron desistir del recurso. Presidía la sesión el señor Serraclara, en ausencia del marqués de Marianao, y á pesar de que la votación arrojaba 15 votos en pró del recurso y solo 14 en contra, rompiendo el alcalde presidente la costumbre de unir su voto á la mayoría, votó con los 14, que ya entonces fueron 15, y además dirimió el empate haciendo uso de su voto decisivo. ¡Todo esto en sesión pública, sin temer á afrontar el escándalo que resulta de posponer los intereses de la ciudad á las conveniencias de una compañía que goza fama de agradecida! Públicamente se dice ya que han mediado en el asunto 75 mil argumentos... de "peso".

Invitado por el "Instituto de Fomento del Trabajo Nacional" se encuentra en Barcelona desde anteayer el embajador extraordinario de la República mejicana don Federico Gamboa acompañado de su digna esposa, y de un lucido séquito de agregados y secretarios. En los agasajos oficiales y particulares de que se le hace objeto de continuo pónese de relieve el afecto cordial entre España y la próspera República tan dignamente representada por aquel ilustre personaje. El señor Gamboa asistió ayer á la inauguración de las obras de instalación de la Casa de América recién fundada en Barcelona, mostrándose altamente satisfecho de que las Repúblicas hispano-americanas posean un hogar lleno de vida en la capital de Cataluña, que por su importancia industrial y mercantil es en la actualidad el centro más activo de las relaciones de la antigua metrópoli con sus hijas emancipadas. Cataluña se esfuerza en conservar por medios adecuados al moderno progreso prósperos vínculos que con sus obstinados errores quebrantaron los gobiernos españoles.

Precisamente en estos gobiernos de alarma producida por las malas impresiones que se han recibido de Cuba con respecto á las dificultades que encuentra al parecer la conclusión de un tratardo comercial ha llegado á su colmo. Los principales centros productores reuniéronse con los diputados y senadores de la región catalana enviando á Madrid comisionados que se han acercado al gobierno, moviéndole á evitar la pérdida definitiva de un mercado que anualmente consume productos agrícolas á industriales peninsulares por valor de 50 á 60 millones de pesetas. El señor Canalejas ha contestado con buenas palabras, mostrando deseos de complacer á los productores; pero ¿cómo hacer concesiones á Cuba que no afecten al "trust" de los azucareros ni al monopolio de la Arrendataria de tabacos? Esto no lo ha explicado el señor Canalejas, y ahí estriba la terrible y alarmante dificultad. Esas poderosas compañías nutren el presupuestro de ingresos con una parte de sus escandalosas ganancias y por lo visto resulta más cómodo para la Hacienda allegar de esta suerte que no esperarlos del natural desarrollo de la producción, único fin que debería perseguir todo gobierno previsor. Gracias á la insensatez de este régimen abusivo y extenuante, si no se levanta el país en masa para acabar con él se formará una barrera infranqueable entre España y Cuba, la hermosa isla donde el elemento peninsular tan activo é inteligente conserva aún una influencia asaz considerable. Este sí que es separatismo y de los más perniciosos.

D. Ramiro de Maeztu, eminente escritor, honra de la juventud española, dió el pasado domingo una soberbia conferencia en el "Teatro Principal". De todos los conferenciantes que hasta aquí han honrado las cultas iniciativas del "Ateneo Enciclopédico Popular", Maeztu es, sin disputa, el que más se ha hecho admirar por la perspicacia de sus juicios luminosos, por la riqueza de su érudición, por la claridad y el equilibrio de sus ideas y sobre todo por el optimismo que palpita en sus alientos juveniles. Su disertación versó sobre el tema "Obreros é intelectuales", preconizando la unión y la inteligencia de ambos elementos, la realización en España de los grandes ideales progresivos. Durante unas dos horas, el conferenciante tuvo pendiente de sus labios á la distinguida concurrencia que llenaba el teatro. Maeztu es un joven de alta talla y facciones nobles é inteligentes, en las cuales se transparenta la luz de su pensamiento y el calor de la emoción. Gran escritor y lector incomparable, oirle produce una delicia indecible, pues posee como nadie el arte de matizar, reuniendo perfectamente armonizadas las condiciones del pensador, del sociólogo y del artista. Su debut en Barcelona ha sido uno de aquellos triunfos que dejan como recuerdo una estela de lisonjeras esperanzas, pues ante hombres como él, cabe confiar en la misión renovadora de la animosa y bien orientada juventud intelectual.

Una publicación que honra á las prensas barcelonesas, es la revista de Bellas Artes Museum, que ha empezado á publicar la casa Thomas, la cual, en el arte de la reproducción gráfica por ella introducida en España hace más de treinta años y perfeccionada en alguna de sus especialidades, conserva aún hoy una brillante primacía. Ni en Inglaterra, ni en Alemania, ni en Francia se produce nada que aventaje en primor y perfección á las soberbias tricromías, fototipias y zincografías que figuran en las páginas del "Museum", reproducción de cuadros antiguos y modernos, monumentos arquitectónicos españoles y joyas artísticas de todos géneros, honor de los Museos que las conservan. La aparición de esta notable revista debe señalarse como un verdadero acontecimiento.

Una construcción rara, la casa del señor Milá y Camps, levanta su mole imponente en el Paseo de Gracia, chaflán de la calle de Provenza. En ella ha apurado nuestro Gaudí, los recursos de su extraordinaria originalidad, con sus muros ondulados, con sus aberturas cavernosas, con sus soportes toscos, con su odio á toda noción de simetría, con su cubierta combada, que llena de escotillas, asemeja el casco de un acorazado y surmentada por unos pináculos de forma caprichosa que raya en extravagante. Un mes tras otro mes, durante tres años ó más, ha ido alzándose ese edificio sin precedentes ni parecido, para el cual diríase que ha de haberse agotado toda una cantera y que en su conjunto y en sus detalles parece el sueño de una imaginación delirante. Barcelona ha ido contemplando llena de curiosidad, la lenta formación de la mole, saludándola con un chorro incesante de comentarios sarcásticos, cómicos y entusiastas... Y ha llegado casi el final, y ha circulado una noticia estupenda: la casa va á terminar... en pleito.

El caso es el siguiente: En lo más alto de su frontispicio, correspondiente al chaflán, debía figurar una imagen colosal, dorada, de la Virgen del Carmen, de la cual debía desprenderse una guirnalda también colosal de rosas, coronando la cúspide de la cubierta. Así figuraba en el proyecto. Pero el propietario, se ignora por cuales motivos, tal vez cansado de gastar dinero, ha acordado suprimir este detalle. Y al pie del sitio destinado á la imagen, campea ahora la inscripción "Ave María gratia plena" labrada en la piedra, sin la figura que la justifique.

Invoca el artista el derecho que cree tener, á concluir la obra según el proyecto aceptado por el propietario, alegando que la casa no es más que el pedestal de la imagen, constituyendo con ésta un sólo monumento y que la eliminación de un elemento tan esencial, trunca la idea que concibió y afecta á su fama y crédito de artista. Opone el propietario á esta pretensión, su derecho á hacer de lo suyo lo que mejor le place.

Veremos lo que resuelven los tribunales de justicia en un caso tan original por lo menos como el aspecto del edificio que lo ha motivado.

Ha fallecido en Barcelona la señora doña Carmen Bonaplata de Bau, eminente cantante de Opera, que en su brillante carrera había conseguido grandes triunfos, principalmente en los primeros teatros de Italia. Hija del que fué notable actor del teatro catalán, don Teodoro Bonaplata, había heredado de su padre sus excelentes condiciones de actriz que, unidas á su hermosa y arrogante figura, daban singular realce á sus dotes de soprano dramática, para quien los "spartitos" de las óperas más aplaudidas, no ofrecían dificultades. Era una artista de cuerpo entero.

La prensa teatral italiana le dedica sentidos elogios, haciendo notar que la difunta dedicó los últimos tiempos de su vida á preparar para la escena á su hija Carmelita Bau, que está próxima á debutar y en quien se cifran las más lisonjeras esperanzas. Así se perpetuará la tradición artística de la familia, renovándose á cada nuevo triunfo de la hija, el glorioso recuerdo de la madre.

J. Roca y Roca.

LA CAZA

PERMISOS EXPEDIDOS

La Administración de Abasto y Tabladas estuvo ayer atareada en la expedición de permisos para cazar.

Otorgó cuatrocientos noventa y tres, de ellos, 380 de dos pesos, válidos para un solo departamento y 113 de cuatro, con libertad para cazar en varias zonas de la República. El costo general de la recaudación ascendió á $ 1.212.00 oro.

El año pasado el impuesto de caza produjo á la Junta $ 2.052.00, cuya cantidad se dividió proporcionalmente entre la Municipalidades de campaña que aceptaron el convenio respectivo, celebrado hace varios años.

ACTUALIDAD ESPAÑOLA

Pocas veces se habrá pronunciado en el Congreso español un discurso que tuviera tanta resonancia como el del ex ministro señor Urzaiz al combatir últimamente, según lo anunció el telégrafo, los proyectos económicos del ministro de Hacienda, y particularmente la conversión de la Deuda Exterior.

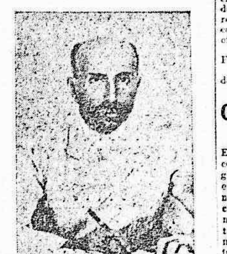

Don Angel Urzáiz, ex-ministro de Hacienda

El señor Urzaiz produjo verdadero asombro en cuantos le escucharon. Dijo cosas que nadie antes que él se había atrevido á decir, y ratificó sus frases y sus juicios en forma terminante y rotunda al replicar al señor Cobián, que le contestó para defender su obra.

Señor Eduardo Cobián, autor de los proyectos presentados á las Cortes

En el debate intervinieron el presidente del Consejo, señor Canalejas; el señor Azcárate y otros muchos políticos de gran significación.

A comentario dedicó la prensa diaria columnas enteras, reproduciendo además extensamente los discursos del señor Urzaiz, á quien se ha juzgado de muy diversos modos, según la tendencia de cada juzgador.

ARTE Y ARTISTAS

LA LIRICA DE SOLIS—

Como anunciamos oportunamente, el 15 del corriente debutará en Solís la compañía lírica italiana, dirigida por el maestro Alfredo Padovani.

De los elementos que figuran el elenco se distinguen la Lina Cavalli, excelente soprano y Ana Luccardi, soprano también de antecedentes bien saneados. La Paula Bortolozzi es una mezzo soprano que ha conquistado muchos lauros en su carrera artística.

Entre los hombres, además del tenor Novi de quien nos excusamos de hablar por ser ya suficientemente conocido por nuestro público, viene el barítono Marino Aineto, cantante inteligente, con una voz bien timbrada y mucho arte escénico.

Para su debut ha elegido la compañía, «Aida», pieza que goza del favor de todos los públicos y excelente como obra de presentación.

LA COMPAÑIA VILLAGOMEZ—

Anoche se embarcó con destino á Buenos Aires la compañía Villagómez, que tan buena temporada efectuó en nuestro primer coliseo.

El señor Alfonso Villagómez tuvo la gentileza de hacernos una visita de despedida, visita que, como es natural, agradecimos... y aprovechamos, para poder confeccionar unas líneas.

Villagómez se presentará al público bonaerense en el escenario del teatro Buenos Aires, haciendo su debut con «Más fuerte que el amor» de Jacinto Benavente, cuya interpretación por parte de la compañía fué objeto de calurosos elogios por parte de nuestra prensa y del público.

Villagómez trabajará un par de meses en Buenos Aires y luego es probable que pase á Rosario desde donde, después de una breve temporada, volverá á estas playas á darnos una corta série de representaciones como despedida.

Aseguramos al simpático actor que, caso de volver á esta capital, el público lo acogería con la misma simpatía que le demostró durante la temporada que concluyó antenoche, y nos atrevimos á hablar así en nombre del público, pues son generales los elogios que hemos oído sobre el conjunto que dirige aquel actor.

Villagómez nos pidió que agradeciéramos al público las manifestaciones de simpatía de que fué objeto. Queden las precedentes líneas para satisfacción del actor y de los que le dedicaron durante quince días sinceras y merecidas manifestaciones de cariño.

CIBILS—

Anoche se efectuó en este teatro el beneficio de la simpática actriz Lina Lahoz. El público que llenaba la sala del simpático coliseo, fué pródigo en sus manifestaciones de simpatía hacia la beneficiada.

Esta noche se repite la hermosa opereta «Amori di principe», una de las obras que ha obtenido más éxito en la temporada de la compañía Lahoz.

Mañana dará la compañía su función de despedida con «Sueño de un vals».

LA COMPAÑIA SALVANY—

El sábado 15 del corriente debutará en el teatro Cibils la compañía de zarzuela española de Carlos Salvany.

El conjunto que Salvany trae para esta temporada es bastante bueno. Figuran en primer término las tiples Irma de Gasperis y Pilar Madorell y entre el elemento masculino, los hermanos Gallego y el barítono Robles.

El repertorio de la compañía es enteramente novedoso, figurando en él muchas obras nuevas.

NACIONAL—

Esta noche se efectúa en este favorecido teatro, el estreno de «El Cabo López». La obra ha sido ensayada con todo esmero y se han pintado unas decoraciones especiales de mucho efecto.

«Vida de príncipes continúa en el cartel, y parece que tendrá larga vida.

«El vendedor de pájaros» se reprisará esta noche. Esta bella opereta, muy bien refundida, es uno de los mejores éxitos de la compañía Carrasco. El tenor Gironella tiene con ella ocasión de lucir su hermosa voz, cantando con mucho gusto la preciosa romanza del ruiseñor.

El programa de esta noche es, pues, interesantísimo, y no ha de faltar público en el Nacional para poderlo apreciar.

Próximamente debutará en este teatro una renombrada tiple.

CASINO—

Actualmente se llevan las palmas del mejor éxito, en el Casino, los duetistas italianos Poupee Antoniani, cuya reaparición en el escenario del teatro mencionado, marcó una mayor entrada en la boletería.

Con mucha razón el público aplaude á esta pareja de cantantes, cuyo trabajo delicado es digno de las palmas que se gana noche á noche. Las hermanas Dorini, que están dando sus últimas funciones, siguen siendo sumamente festejadas.

ROYAL—

La Lina Lorenzi continúa, incansablemente, en satisfacer las exigencias del público, cantando nuevas canciones de su vastísimo y selecto repertorio. El público, en cambio, la premia con aplausos tan ruidosos como jamás se han oído en el alegre coliseo de la calle Cerro.

Hoy debuta la cantante francesa Saint Félix.

Esta noche Ramos dará «La Pasión y muerte de Jesús».

Congreso de navegación

Bajo los auspicios del gobierno de los Estados Unidos de Norte América, va á celebrarse el año próximo, en Filadelfia, un gran congreso internacional de navegación en el que estarán representadas cuarenta naciones. Dicho gobierno ha destinado cincuenta mil pesos para los gastos que demande esa asamblea que promete ser notable tanto por la excelencia de los elementos que han de formarla en marinos, ingenieros, armadores, comerciantes, etc., como por las importantes cuestiones que servirán de tema á los estudios del congreso, siendo uno de los principales el que se relaciona con la necesidad—cada día más sentida en la navegación mundial—de que los puertos se profundicen y amplíen en armonía con las dimensiones siempre crecientes de los oceánicos modernos.

Es de esperarse que nuestro país esté representado en tan utilísimo congreso.

DEL TURF

LA REUNION DEL DOMINGO

UN GRAN TRIUNFO DE ZAMORA

Y un gran éxito de Balín

Día de intensas emociones fué sin disputa el domingo último, en que se corrió en Maroñas el clásico Sarandí, carrera en que cayó batido Balín por medio cabeza, por Zamora la mejor hija de Bay Fox que ha pisado las pistas.

Día de sorpresas, también. Para los que presagiamos con entusiasmo el triunfo de Balín, porque, aún cuando fué éste el vencedor moral de la prueba, nunca pudimos suponer que fuera Zamora el animal que se reveló el domingo.

Para los que, por el contrario, esperaban un fácil triunfo de la hija de Bay Fox, para los que no otorgaban á las perfomances de Balín toda la importancia que ellas en sí representaban, la sorpresa ha sido mayor aún, porque en conciencia y sin menguar con ello los altos méritos de Zamora, tiene que convenirse en que fué su contrario quien debió clasificarse el ganador del Premio Sarandí.

Dos causas igualmente fortuitas, vinieron á favorecer á nuestro juicio, en forma decisiva á la pupila del Stud Peregrino: la mala largada de Balín y el cruce de la yegua al hijo de Orange, metros después de la partida, cruce que por ser realizado antes de tener la ventaja necesaria entorpeció la acción de Balín, obligándolo por otra parte á perder su línea y con ella la empalizada.

Y no es un juicio aventurado el suponer, que tales circunstancias, hayan podido alterar el resultado de una carrera ganada por media cabeza, y menos aventurado todavía es el constatar que el hijo de Orange, apesar de haber perdido, ha «corrido más» que su adversaria.

Sobre todo, poco tiempo ha de pasar antes de que presenciemos el encuentro de ambos campeones, y posible es que entonces pueda, á la vez que apreciarse nuevamente las bondades de Zamora, tenerse una idea exacta de lo que es capáz de correr, ese defectuoso que, cayó batido el domingo en 2'3 1/5!

Decimos más arriba que es Zamora la mejor hija que ha producido Bay Fox. Su criadora y propietario el doctor Artagaveytia, debe haberse sentido satisfecho el domingo, al ver realizado uno de sus más explicables deseos: el presenciar la consagración como un animal excelente de un producto de «Las Acacias».

A las felicitaciones entusiastas que ha recibido, debe agregar también la nuestra.

RESUMEN GENERAL

PREMIO «GENERAL»

Distancia: 1.400 metros.—Premio: 750 pesos al 1.o y 75 al 2.o

1.o Centauro, tordillo, 6 años, 51 kilos, por Balcarte y yegua sin pedigrée, del Stud Veterinaria, P. Haro.	400	215
2.a Amena, 55, D. Suarez	820	647
3.o Arroyo Grande, 54, T. Acosta	255	236
4.a Patric, 52, 51, P. Corrado	232	192
Orvillón 54, L. Cova	379	297
	2086	1487

No corrió: Garza 52 kilos.

Dividendos: ps. 9.40 á ganador y 4.35 á placé; de la 2.a. ps. 2.80.

Tiempo: 1'26" 3/5.

Ganada: por 3 cuerpos.

El 3.o á medio cuerpo.

PREMIO «REMATE»

Distancia: 1.900 metros.—Premio: 700 pesos al 1.o y 70 al 2.o

1.o Coquetón, zaino, 5 años, 56 kilos, por Guaznambí y Bruja, del Stud El Jockey, Julián Martínez	400	267
2.o Luigi Vampa, 50, A. Larriera	1024	644
3.o Confesor, 54, 52, J. Pérez	66	51
4.o Taboba, 44, 46, P. Haro	162	147
Praxiteles 49, 47, R. Barrios	524	424
Cantina 46, S. Rodríguez	210	156
	2446	1689

No corrió: Mío Mío 50 kilos, (con Luigi Vampa).

Dividendos: ps. 9.35 á ganador y 4.30 á placé; del 2.o, ps. 2.95.

Tiempo: 2'2".

Ganada: por un cuerpo.

El 3.o á una cabeza.

PREMIO «MINERO»

Distancia: 1.000 metros.—Premio: 1.100 pesos al 1.o y 110 al 2.o

1.a Paja Mansa, zaina, 2 años, 52 kilos, por Comedo y Paja Brava, del Stud Almagro, J. J. Zapata	39	47
2.a Alerta!, 52, N. Mendoza	390	379
3.o Clicquot, 54, C. Carminatti	479	300
4.a Primicia, 52, 49, A. Bergero	347	243
Wealthy 54, 55 y 1/4, N. Ledesma	717	472
Arrow 54, 52, J. Pérez	394	370
Yolanda 52, D. Suarez	300	263
Lidia 52, 50, Olegario Martínez	31	40
Marcolfa 52, 51 y 3/4, A. Gervero	81	97
	2778	2260

No corrió: Hold Fast, 52 kilos.

Dividendos: ps. 128.20 á ganador y 20.40 á placé; de la 2.a ps. 4.30; del 3.o ps. 4.80.

Tiempo: 1'2"3/5.

Ganada: por un pescuezo.

El 3.o á la cabeza.

PREMIO «BLACK PRINCE»

Distancia: 1.000 metros.—Premio: 880 pesos al 1.o y 90 al 2.o

1.a Forcarina colorada, 3 años, 55 kilos, por Bay Fox y Guachita, del Stud Veterinaria, P. Haro	724	274
4.o Aplauso, 49, 47, L. Avero	191	206
2.a Vallonia, 53, 40 1/2, Olegario Martínez	300	224
3.o Mago, 57, R. Guadalupe	615	558
Intrépido 53, N. Mendoza	101	85
Agua Dulce 52, S. Rodríguez	790	636
Alborada 49, 47, J. Pérez	111	105
Peregrina 48, 40 3/4, G. Lemos	221	150
Tonta 46, 44, R. Barrios	82	84
Generalísimo 40, 30 1/4, A. Rodríguez	57	75
	3186	2534

No corrió: Ferget Me Not, 44.

Dividendos: ps. 7.90 á ganador y ps. 4.00 á placé; de la 2.a ps. 5.35; del 3.o ps. 3.55.

Tiempo: 1'11".

Ganada: por 1 y medio cuerpo.

El 3.o á 1 y medio cuerpo.

PREMIO «SARANDI»

(Clásico)

Distancia: 2.000 metros.—Premio: 1.800 pesos al 1.o, 162 al 2.o y 50 al 3.o

1.a Zamora, alazana, 4 años, 58 kilos, Orange y Britania, del Stud Maroñas por Bay Fox y Zig Zag, del Stud Peregrino, Alberto Larriera	988
2.o Balín, alazán, 4 años, 60 kilos, por ... ñas, Clemente Carminatti	1224
	2212

No corrieron: Petit Bleu 60, Beldame 54 y Amoretto 54.

Dividendo: ps. 4.00 á ganador

Tiempo: 2'3"1/5.

Ganada: por media cabeza.

PREMIO «BRISKA»

Distancia: 2.000 metros.—Premio: 900 pesos al 1.o y 80 al 2.o

1.o Corzo, alazán, 5 años, 47 kilos, (llevó 45), por Etoile y Circé, de la Ecurie Cerbal, J. Pérez	833	703
2.a Tórtola, 43, 41 1/2, R. Costa	252	143
3.o Tirteo, 47, 48, N. Mendoza	709	499
4.o Churrinche, 43, 41 y 3/4, R. Barrios	295	211
Aljaba 50, José Martínez	244	175
Sarcasmo 51, 50, P. Corrado	1380	614
	3713	2145

Corrieron todos.

Dividendos: ps. 8.60 á ganador y 4.15 á placé, de la 2.a ps. 10.55.

Tiempo: 2'5"4/5.

Ganada: por 3/4 de cuerpo.

El 3.o á 2 cuerpos.

PREMIO «BONNIE BOY»

Distancia: 1.700 metros.—Premio: 900 pesos al 1.o y 90 al 2.o

1.o Spencer, zaino, 8 años, 58 kilos, por Darwin y Cativa, del S. Justicia, L. Cova	1235	531
2.a Entre Nous, 59, N. Ledesma	1105	636
3.a Begonia, 51, D. Suarez	950	545
4.o Orie, 59, José Martínez	800	255
Quaga, 59, 55, Olegario Martínez, (con Begonia)		
Valparaíso, 58, C. Carminatti	504	257
Orfeón 44, 42 1/2, G. Prieto	162	104
	4856	2328

Corrieron todos.

Dividendos: ps. 7.05 á ganador y 3.75 á placé; de la 2.a ps. 3.45.

Tiempo: 1'45"1/2.

Ganada: por medio cuerpo.

La 3.a á un cuerpo.

GRAVES IRREGULARIDADES

Quosque tandem?

Desde un tiempo á esta parte el Hipódromo de Maroñas es teatro de hechos raros, sumamente anormales que no pueden dejar de sorprender á los aficionados.

Estamos en posesión de datos bien concretos acerca de algunas combinaciones que si han fracasado no ha sido seguramente porque les hayan negado su concurso algunos profesionales.

Pero las irregularidades no se limitan á esto, existiendo otras de distinta naturaleza que contribuyen también á determinar los referidos resultados anormales.

Es necesario decir algo sobre los verdaderos mal juegos, que quedan muchas veces sin castigo. El domingo en el clásico Sarandí hubo una cruzada antes de tiempo que quizás fué lo que determinó el triunfo de Zamora sobre Balín.

Bien es cierto que este roce no es comparable en importancia á aquel de Roublard hace ya algunas reuniones que valió también una victoria, pero que no dejó por ello de ser una irregularidad.

Y si en aquella ocasión no hubo castigo, bien puede ser que adquieran los jockeys el convencimiento de que esas vivezas son lícitas, y sería el caso y el momento de que la Comisión Directiva y en particular los señores comisarios hicieran recordar el artículo del reglamento que se ocupa de estas cositas.

También el domingo en la primer carrera se entorpeció la acción de uno de los disputantes de la prueba y en este caso como en aquel en que fué pechado Pájaro, lucharon los buenos oficios de los comisarios con dificultades de todo punto imposibles de vencer.

A todas estas irregularidades es necesario poner fin, y en tal sentido, tienden las gestiones realizadas por algunos miembros de la Comisión Directiva.

DOMINGO TORTEROLO

Llegó ayer procedente de Buenos Aires, el jockey Domingo Torterolo—que encabeza la lista de los ganadores de mayor número de carreras en Palermo.

Torterolo está suspendido, y aprovechando esa «relache» forzosa permanecerá unos días en Montevideo, donde tiene muchos amigos.

MEDARDO BONILLA

Medardo Bonilla, después de haber realizado una excelente campaña en Palermo, que lo acredita como nuestro mejor jockey, ha venido á pasar unos días en Montevideo.

Bonilla ganó el domingo 3 carreras.

EDUARDO ELNEN

Este conocido «entraineur» argentino se encuentra desde ayer en Montevideo.

BALIN Y ZAMORA

TRAMITACION DE UNA NUEVA CARRERA

¿Se aceptará la propuesta?

Presenciamos ayer una conversación mantenida por uno de los propietarios del caballo Balín, con un distinguido sportmann copropietario del Stud Maroñas.

El tema era la gran carrera corrida el domingo y en la que cayó batido el hijo de Orange. Se habló de las causas que habían motivado esa derrota é impuesto el dueño de Balín de todas las incidencias de la prueba «autorizó en nuestra presencia» al distinguido sportman á que hemos aludido, á que concertara con los propietarios de Zamora la realización de un nuevo match, sobre 2.200 metros, á realizarse dentro de 15 días, y por la suma que fijaran los dueños de la hija de Bay Fox».

La autorización no puede ser más terminante y explícita, y solo una contestación desfavorable por parte de los propietarios de Zamora podría hacernos perder la oportunidad de presenciar un nuevo encuentro que, por su naturaleza é importancia, tendría que conceptuarse como un verdadero acontecimiento sportivo.

¿No se aceptará la propuesta? Quien sabe! Desde luego, los partidarios de Balín están ante la perspectiva de un nuevo match de parabienes y felicitaciones.

LAS PROXIMAS REUNIONES

El domingo 16 de Abril

Premio Amena—1.000 metros—Lo Marechal, Beldame, Tarpeya, Scutary, Highlander, Irving, Lime d'Or, Dollar Princess, Reina del Bosque, Reliquia, Reina, Carcajada, Extravagance, Pandero, Ferget me not, Espartero, Serpolet, Revancha, Prometida.

Premio Pioneer—1.500 metros — Sarcasmo, Sans Peur, Polisson, Oriel, Antílope, Mago, Dictador, Mister Irving.

Premio Intrépida — 1.500 metros—Zulema, Arroyo Grande, Omena, Cascabel, Orvillón, Talca, Captain K., Amorette, Centinela.

Premio Count Mac—1.000 metros—Chajarí, Shot, Bona Fide, Yolanda, Wealthy, Clicquot, Arrow, Recuerdo, Lidia, Puerto Rico.

Premio Remate—1.400 metros—Coquetón, Milonga, Tonta, Alborada, Luigi Vampa, Guasita, Paúl de Kock, Yaya, Fray Marcos, Peregrina, Medusa, Medonia, Agua Fuerte, Paja Blanca.

Premio So Sorry—1.200 metros—Mío Mío, Tórtola, Remembrance, Polikao, Atención, Tauca, Sister Anne, Churrinche, Valparaíso.

Premio Tirteo—1.600 metros—Sarcasmo, Pretoria, Dictador, Sister Anne, Mago, Torera, Begonia, Polikao, Vengador, Tórtola, Oxígeno, Count Mac, Urquiza.

El handicap se efectuará hoy mártes 11 y la declaración de forfait el miércoles 12 á las 4 p. m.

LA VENTA DE LOS ALTOS

Hace ya algo más de medio siglo, un núcleo de hombres de buena voluntad y emprendedores, capitalistas fuertes y hombres de trabajo fuertes también, pero que no querían limitar su esfera de acción, sus iniciativas industriales al terreno más cómodo pero más reducido de las grandes ciudades, cruzó desde la costa de la vieja Inglaterra, el tumultuoso Atlántico y vino á dar á nuestras playas en momentos que la República Oriental entraba en un período de progreso y de adelanto, después del estancamiento azaroso de una larga y cruenta guerra. Surgió entonces la "The River Plate Estancia C.o Ld", á la que tan principalmente estuvo siempre unido el apellido Drabble, y la que, tomando como zona de experimentación el sud sudoeste de nuestro territorio, esparció entre Colonia, Flores y Soriano, las ochenta mil esterlinas que formaban su capital, y las esparció generosamente, con la conciencia de quien sabe qué, cómo y por qué siembra, sabe qué y cómo ha de cosechar... Campos y rodeos—poblaciones y estancias—fué el renglón de la "River Plate", y campos y rodeos adquirió en grandes extensiones y fuertes cantidades, surgiendo á su vigoroso impulso "San Pedro", "Miguelete", "San Luis", "San Carlos" y "Los Altos", "Santa Emilia", "Estanzuela", "Santa Adelaida" y "Santa Catalina", colección valiosa de establecimientos, muy pronto reconocidos modelos, cuyo prestigio en el sur aumentó año tras año y que, enseñando con el ejemplo y estimulando con el éxito, dieron á toda una vasta región del país, singular carácter y especial valorización. Fueron, á nuestro entender, los establecimientos Drabble, el punto de arranque del valioso corolario que se distiende hoy á lo largo del litoral uruguayo, convirtiendo á Colonia, Soriano, Río Negro y Paysandú, en la lonja privilegiada de la ganadería, cuyo fecundo impulso acompañarán dignamente los departamentos centrales de Flores, San José, Florida y Durazno. La tesonería y el espíritu superior de la raza sajona, amalgamada, en el terreno de la práctica, á la vivacidad del espíritu criollo, dieron por resultado en más de diez lustros de bien orientada labor, la civilización y prosperidad de varios departamentos, la centuplicación del valor de las tierras adquiridas, el refinamiento hasta la producción "pur sang" de millares y millares de cabezas, y lo que no es menos cotizable, la noble satisfacción de una fecunda y progresista tarea llevada á su culminación á paso de civilizadores.

Y ahora, después de tan larga jornada, la River Plate levanta sus tiendas, licenciando el totum de sus fuerzas, para buscar en otras regiones tierras incultas que fecundizar, y al hacerlo, al retirar su nombre y sus capitales del suelo que hizo prosperar y en que ella misma prosperó, ha querido dejar la constancia postrera de su manera de ser y de pensar, no "liquidando" vulgarmente sus vastas posesiones, traspasando una propiedad á cambio de un capital, sino ofreciendo un núcleo de propiedades á otro núcleo de capitales, ciñéndose á los principios que rigen el desarrollo de las colonizaciones, ofreciendo á todos lo que es de unos cuantos, abriendo camino á los que aman la tierra como verdadera madre, y de ella lo obtienen todo: satisfacción y provecho. Y las tierras de la "River Plate Estancia C.o Ld." han comenzado á ser divididas para ser entregadas al coloniaje, á la repoblación del país, aumentando el número de sus prédios rústicos, y aumentando, por consiguiente, las unidades eficientes de trabajo y adelanto en las todavía semi-desiertas campiñas uruguayas.

Animados por el vivo deseo de conocer de visu y recibir impresiones directas sobre el terreno y accediendo, por consecuencia, con sumo agrado á una amable y cortés invitación de los señores Enrique y Jorge Wilson—encargados por el Directorio de la River Plate, de llevar á la práctica la idea propositada de convertir los latifundios de la compañía en núcleos de colonias; deseosos de conocer un ambiente en formación, donde tantas voluntades se agitan en procura del bienestar por los medios nobilísimos que pone al alcance de los bien intencionados el trabajo honesto, fuimos á principios de la semana pasada hasta "Los Altos"—en las proximidades del Perdido y del Duraznito, á pocos kilómetros de la Estación La Lata, en el departamento de Soriano. Tras una breve desviación de veinticuatro horas hacia el magnífico y costoso establecimiento agropecuario del doctor Alejandro Gallinal, hacia la estancia "Santa Elena", llegamos, alegrado el ánimo por las luminosidades de un día espléndido, en la mañana del martes, al punto terminal de nuestra excursión: "Los Altos". Aspecto de fiesta encontraron nuestros ojos al echar pie á tierra—deseosos de pisar firme después de un recorrido de más de seis leguas entre campos secos, arroyos exhaustos, lomas donde la cardilla amarilleaba bajo los efectos de la persistente seca, cuchillas desde cuya cima contemplamos repetidas veces el desolado aspecto de los campos ávidos de agua. Los acordes de una furibunda marcha valientemente ejecutada por los subalternos del maestro Desiderio, hirieron nuestras respectivas "trompas de Eustaquio". Por entre las copiosas instalaciones que circundan la población principal del establecimiento, la larga y blanca "casa de altos", la que da nombre y singulariza el lugar, sirviendo asimismo de eje á todo el edificado; por entre los paneaux, naturales unos, artificialmente formados otros, de árboles y arbustos, cruzaban colmenados un par de cientos de rostros campesinos, en los que una singular expresión de día feriado notábase á tiro de fusil. Decenas de vehículos, de todo calibre y estilo, desde la antiestética y pretérita tartana hasta el magestuoso y pujante automóvil, se enfilaban bajo el protector alero de las galponadas; en los palenques de las ramadas—gachas las orejas, caído el áspero belfo "se apilaba" la caballería, denunciando en su resignado aspecto las fatigas de una jornada recién concluída, á base de lonja y talón.

No eran las doce del día, se estaba á algunas horas del "acontecimiento" y sobre éste—planos y prospectos en mano—se cruzaban todos los comentarios, se agitaban todos los pensamientos de la campesina concurrencia.

En las proximidades de un rústico corralito, junto á un macizo de postes de ñandubay, dorábanse al sol y al fuego, los costilares y las "picanas" de cinco tiernas vaquillonas...

Ganaderia, Agricultura y demás Industrias Rurales

EXPOSICIONES Y FERIAS

AÑO 1911

ABRIL

MAYO

DICIEMBRE

Exposición de Minas

Suspendida para Noviembre

LA PROTECCION DEL GOBIERNO A LA INDUSTRIA LECHERA

UNA BUENA MEDIDA ADOPTADA

GUIA DE OFICINAS RURALES

Ministerio de Industrias

División de Ganadería

División de Agricultura

TABLADA

LOS NEGOCIOS DE AYER

SITUACION DEL MERCADO

Feria del Carmen

DIVISION DE AGRICULTURA

ESTADO DE LOS CAMPOS

EFECTOS TÓXICOS DEL SORGO

Nuevas experiencias practicadas en el país

Mercado de cereales

Mercado de frutos

AVISOS RURALES

CAMPO EN ARRENDAMIENTO

Arrendamiento y venta de haciendas

Campos en arrendamiento

Campo empastado

Victorica y Muiños

INFORMACION MUNDIAL

SERVICIO TELEGRAFICO DE LA AGENCIA HAVAS Y ESPECIAL PARA "EL SIGLO"

(Noticias hasta las 4 a. m.)

(Los telegramas de carácter comercial, ganadero, agrícola, etc., van incluídos en las respectivas secciones).

EL PROBLEMA MARROQUÍ

ESPAÑA MOVILIZA HOMBRES Y BARCOS

La situación es grave

RECHAZO DE UN ATAQUE A FEZ

PARIS, Abril 10—En su edición de hoy «Le Matin» anuncia que España ha iniciado un gran movimiento de tropas.

Aunque circulan diferentes versiones al respecto, la más aceptable es la de que se prepara á enviar fuerte cuerpo de ejército á Marruecos.

MADRID, 10—Sigue el movimiento de fuerzas en varios puntos de España.

Se cree que las fuerzas movilizadas están destinadas para Marruecos.

PARIS, 10—«L'Echo de Paris» anuncia que el Embajador de Francia en Berlín expuso francamente á Alemania los designios de Francia en Marruecos.

LONDRES, 10—Mandan decir de Tanger:

Un telegrama de Fez informa que la tribu Beni-Mtir atacó la capital, siendo rechazada por la artillería al mando del comandante francés Mangin.

PARIS, 10—Noticias de Tanger informan que el sitio de Fez continúa.

La situación de la capital marroquí se torna cada vez más grave, debido á la propaganda que hacen los sacerdotes predicando la guerra santa, ó sea el exterminio de los extranjeros.

Los franceses empleados en la oficina contralor de tabacos han abandonado el palacio, custodiados por una escolta.

MADRID, Abril 10—Telegrafían de Cádiz que ha llegado á aquel puerto la escuadra de instrucción, la cual está dispuesta para zarpar al primer aviso.

Se dice que se le enviará á Marruecos.

REBELIONES

Una localidad española se amotina á favor de la república

COMBATES Y HERIDOS

Dos batallas encarnizadas en Méjico

General chino asesinado

CONTRA EL YUGO MOSCOVITA

Conspiraciones en España y Portugal

MADRID, Abril 10.—Un telegrama recibido esta tarde de Málaga da cuenta de haber ocurrido un grave suceso en la localidad de Canillas.

Los habitantes, que en su mayoría están afiliados al partido republicano, se amotinaron contra las autoridades que representan al régimen monárquico. El pueblo, dando gritos contra la monarquía y vivas á la república, recorrió las calles, poniendo en fuga á los agentes de la benemérita, los cuales se reconcentraron en su cuartel.

Excitados por este primer éxito, armados de escopetas, viejas pistolas, fusiles, cuchillos y palos, revólvers y útiles de labor, atacaron el cuartel donde se refugiaron los guardias civiles. Estos estaban prevenidos y repelieron á tiros de fusil la agresión de que eran objeto. Los civiles tuvieron que desistir de su intento. Resultaron un cabo y cinco paisanos heridos. Se han impartido las órdenes del caso para que sea reforzada la guarnición.

MEJICO, Abril 10—Un telegrama recibido de Mexcala, anuncia que el general Williams, con ochenta revolucionarios, todos súbditos norteamericanos, atacó á quinientos mejicanos en una posición atrincherada.

En esta acción los revolucionarios quedaron casi aniquilados.

El general Williams resultó mortalmente herido.

MEJICO, Abril 10—Noventa hombres pertenecientes á las fuerzas federales cayeron en una emboscada en Atlixco (Puebla) siendo casi aniquilados.

MEJICO, Abril 10—La Cámara de Diputados votó la suma de cuatro millones de dolares destinados para pacificar el país.

LONDRES, Abril 10—«The Daily Express», de hoy publica un despacho de Hong Kong, anunciando que ha estallado una grave insurrección en Canton.

El general comandante de las tropas de aquella guarnición, ha sido asesinado.

Con motivo de estos sucesos, ha sido declarado el estado de sitio en Canton.

Fueron enviadas allí nuevas tropas.

SAN PETERSBURGO, 10—Informan de Kalisz (Finlandia) que continúan produciéndose allí atentados de parte de los nacionalistas, contra las autoridades moscovitas, á quienes el gobierno ha dado en calificar de terroristas.

Las autoridades locales son impotentes para reprimir la rebelión, por cuyo motivo se ha ordenado que dos regimientos de la guarnición de Varsovia marchan para dicho punto.

CONSTANTINOPLA, 10—El día 6 del corriente se ha librado un reñido combate en los alrededores de Sanaa durante el cual los rebeldes fueron desalojados de las posiciones que ocupaban.

LONDRES, 10—Telegrafían de Perim, que se señalan en los últimos días serios desastres para las fuerzas turcas en Yemen.

LISBOA, Abril 10—Un número considerable de republicanos españoles, se dirigió al gobierno portugués, solicitando permiso para fundar una asociación, la cual tendrá por objeto el hacer propaganda contra la monarquía española y al mismo tiempo, sería el cuartel general de la lucha á favor de la república en España.

El Gobierno de Portugal rehusó acceder á lo solicitado.

LISBOA, Abril 10 — Los diarios dan cuenta de varias comunicaciones cambiadas, entre los Gobiernos de España y de Portugal.

El Gobierno de Portugal, se ha quejado al de España, de que éste permite que los monarquistas portugueses, conspiren contra la república en Vigo.

A su vez, el Gobierno de España, se queja de que el Gobierno de Portugal, permita que los republicanos portugueses, conspiren contra la monarquía española.

LISBOA, Abril 10—La prensa toda, protesta contra la nota del Presidente del Consejo de Ministros de España, señor Canalejas, quien niega que los monárquicos portugueses conspiren desde la frontera, contra la república de Portugal.

«O Mundo» ha publicado un largo artículo acerca de la referida nota, en el cual asegura, con cierta vehemencia, que hay pruebas para demostrar la existencia de una agitación, á favor de la monarquía en Portugal.

Añade el articulista, que en la frontera española, se ha impreso y distribuído, profusamente, un manifiesto antirepublicano.

El aludido diario, concluye declarando que esa situación, es inadmisible.

También dice que el Gobierno de Portugal debe insistir ante el Gobierno de España, para que éste tome las medidas del caso, á fin de impedir la labor de los monárquicos portugueses.

ÚLTIMO MOMENTO

Tres batallones turcos aniquilados

LONDRES, 11—(2.50 a. m.)—Informan de París que circulan allí insistentes versiones de haberse librado encarnizado combate en las cercanías de Yerim Naderi.

Los árabes, en mayor número, infligieron seria derrota á las fuerzas otomanas, las cuales quedaron casi enteramente exterminadas. No se tienen datos precisos sobre la batalla que, á estar á los rumores, ha sido la más sangrienta de cuantas hubo en la presente campaña.

Las fuerzas otomanas se componían de tres batallones de infantes, con 600 hombres cada uno.

Se dice que hubo una verdadera carnicería y que sólo escaparon con vida quince hombres, los cuales fueron apresados por los rebeldes.

Se espera ansiosamente la confirmación de la noticia.

MADRID, 10—Desde Málaga telegrafían:

Esta noche, por conducto privado, se han obtenido nuevos detalles sobre la rebelión estallada en el pueblo de Canillas.

El motín á favor del régimen republicano se produjo á causa de los embargos de bienes contra los habitantes que se negaban á pagar el impuesto de consumos, que tantas resistencias halla en las pequeñas poblaciones del reino.

Entre los amotinados figuraban mujeres y chiquillos.

Al principio se concretaron á arrojar piedras sobre los guardia civiles y luego tiros. Fué, entonces, que los últimos se vieron en la necesidad de repeler la agresión por idénticos medios. Dos paisanos resultaron muertos y seis heridos.

Dos guardia civiles sufrieron leves heridas.

SINIESTROS MARÍTIMOS

EL "P. IRENE" DESENCALLADO

DOS BARCOS EMBARRANCADOS

ROMA, Abril 10—El vapor «Paraguay», de la «Societá Nazionale», ha encallado cerca de Cagiari.

Los pasajeros que conducía este vapor fueron, transportados á Cagliari, á bordo del vapor «Novi».

NEW YORK 10—De Fire Island anuncian que se ha conseguido poner nuevamente á flote el vapor "Prinzessin Irene" encallado en aquella costa.

MADRID, 10—Comunican de Cádiz que se ha confirmado el anuncio de haber embarrancado el vapor "Alfonso XIII".

BUENOS AIRES, 10—Telegrafían de Santa Cruz que llegó allí el doctor Molina Masey con el vaporcito «Raquel». Con esto queda abierta la navegación del río, lo cual reportará incalculables beneficios al territorio.

BUENOS AIRES, 10—De Río Santiago ha llegado á este puerto el crucero «Patria».

—El ministro de Marina se ocupó hoy, como consecuencia del reciente viaje presidencial, del restablecimiento de la línea de transportes militares al Sur que fué suprimida al crearse la línea de la Compañía de Hamburgo.

Estos transportes harán escalas en todos los puertos del Sur que no figuran en el itinerario de la citada compañía alemana.

FRANCIA

LA NUEVA TRAICION

ALEMANIA COMPLICADA

PARIS, Abril 10—El público en general cree con bastante fundamento, que el Ministerio de Relaciones Exteriores de Alemania, no es ajeno al robo de documentos secretos, perpetrado en el Ministerio de Relaciones Exteriores de Francia. Los diarios por su parte, establecen que el nuevo servicio secreto de la cancillería germánica, para cuyo sostenimiento el Reichstag, ha votado últimamente, la suma de 600.000 libras esterlinas, existía desde hace mucho tiempo y posee corresponsales y espías, en todas las capitales europeas, con objeto de sorprender los negocios privados del Estado. Las agencias de noticias y los pesquisas particulares, por otra parte, hacen un trabajo subrepticio, con una habilidad incomparable.

PARIS, 10—El detenido Rouet confesó al juez Mr. Boucard que cuatro documentos de los que se le presentaron, fueron comunicados por él. Ellos se referían á las negociaciones del ferrocarril de Bagdad.

DESORDENES EN LA CHAMPAÑA

Rechazo de una moción

PARIS, 10—Contrariamente á lo ocurrido en Troyas, donde se efectuó ayer un gran mitin en completo orden, en Reims y Epernay se realizaron hoy demostraciones de viticultores, adversas á la delimitación de la Champaña.

Hánse registrado varios actos de violencia, en los cuales tuvo que intervenir la autoridad policial.

PARIS, 10—La Cámara de Diputados, de acuerdo con el gobierno, rechazó por 375 votos contra 209, el pedido de Mr. Laferre, de discutir mañana la cuestión de Champaña.

Pidiendo la reducción de impuestos

PARIS, 10—El Presidente del Consejo de Ministros, Mr. Monis, ha recibido á una delegación de la Liga de padres y madres de familias numerosas pidiendo la reducción de los impuestos.

Accidente de aviación

PARIS, 10—Notician de Donai que en el aerodromo de aquella población, el aviador Thienliu, á causa de una mala maniobra, cayóse á una altura de veinte metros, quedando completamente destrozado, el aeroplano. El piloto, resultó herido de alguna importancia.

Rey en viaje

NIZA, 10—El rey Heakon VII, dirigióse á Cap Martin, donde visitó en su residencia, á la ex emperatriz Eugenia.

Fraternidad escolar

PARIS, 10—La Asociación de Estudiantes, ha organizado una función de gala en el Palacio del Trocadero, en honor de los estudiantes portugueses.

ESPAÑA

Misión que aplaza su viaje

MADRID, 10—Ha sido aplazado el viaje de la comisión militar que debía ir á Italia á entregar al rey Victor Manuel el uniforme de coronel honorario del regimiento de Saboya.

Esta resolución se debe á las indicaciones del propio agraciado, quien pidió al rey Alfonso que la comisión vaya después de las fiestas del Cincuentenario con objeto de agasajarle debidamente.

El rey de excursión

MADRID, 10—El rey Alfonso ha marchado para Moretalla.

Fallecimiento de un revolucionario

MADRID, 10—Ha fallecido el conocido el agitador revolucionario llamado Prieto Villamil.

La "Nautilus" hacia América

MADRID, 10—Informan de El Ferrol que la fragata "Nautilus" ha abandonado aquel puerto, dirigiéndose á Río de Janeiro.

ITALIA

INVENTO NOTABILISIMO

Si es práctico, producirá una revolución

ROMA, 10—"Il Giornale d'Italia" anuncia que Girardelli, empleado técnico del Laboratorio de Artillería de esta capital, ha inventado un aparato que resultará de gran importancia en el militarismo.

El aparato de la referencia acciona mediante un motor eléctrico y trasmite á la distancia, con gran rapidez, movimiento á otro aparato receptor. Con la aplicación de dichos aparatos se consigue dar movimientos regulares á los timones de los buques y puntería á los cañones. Los movimientos, que son grandes y pequeños, son reproducidos con perfecta exactitud y permiten dirigir varios buques en la misma dirección y la puntería de los cañones de una fortaleza sobre el mismo blanco.

Agrega el citado diario que los ensayos efectuados en presencia de una comisión de oficiales de marina, artillería é ingeniería han dado resultados absolutamente maravillosos.

Socialistas y republicanos — Entablan un combate en Ravena

ROMA, Abril 10—Comunican de Ravena que un grave suceso se produjo allí á consecuencia de la rivalidad que reina entre los socialistas y republicanos.

Estos últimos pretendieron impedir la realización de un mitin que los socialistas habían organizado.

Con objeto de llevar á cabo su propósito, un grupo de republicanos había ocupado de antemano la plaza donde debía tener lugar la reunión.

A medida que iban llegando los socialistas para celebrar el mitin los republicanos les imponían retirarse, repartiéndoles palos y amenazándoles con sus revólvers.

La cosa marchó en la forma indicada hasta que los socialistas, habiéndose reunido en número suficiente, acometieron á sus adversarios y empeñaron con ellos un verdadero combate á tiros y cuchilladas.

Después de estos instantes de lucha, el republicano llamado Darío Fini cayó acribillado á tiros, otros cinco eran mortalmente heridos y muchos sufrían contusiones y heridas leves.

Intervino la fuerza pública, la cual restableció el orden á duras penas, efectuándose varios arrestos.

EL UXORICIDA PATERNÓ

Su causa y su defensa

ROMA, Abril 10—Ha terminado la instrucción del proceso incoado al ex-teniente paterno matador de la condesa Trigona.

Este, resultaría culpable, según las investigaciones judiciales, de homicidio con premeditación y simulación de suicidio, habiendo causado el crimen la negativa de la víctima de facilitar á Paternó veinte mil liras, suma de las cuales éste tenía urgente necesidad.

ROMA, 10—El padre del ex teniente, barón de Paternó, ha presentado al Ministerio del ramo una solicitud en la cual demuestra que su hijo ha sido muy enfermo de tifus. Cuando niño la enfermedad dejó hondas perturbaciones en su organismo. Júzgase que la defensa de Paternó fundará gran parte de sus esfuerzos sobre ese particular, tratando de demostrar su semi irresponsabilidad para salvarle de una condena segura de presidio por tiempo indeterminado.

Momentos de espanto

ANOCHE, EN SICILIA Y CALABRIA

ROMA, 11 (2.25 a. m.)—Las poblaciones de las provincias de Calabria y Sicilia han experimentado esta noche intenso sobresalto, originado por un fenómeno celeste.

Telegramas recibidos de Messina, Palermo, Catania, Reggio di Calabria, etc., mencionan que una luz blanca, de gran potencia, iluminó repentinamente la atmósfera, oyéndose, simultáneamente, fuerte detonación que duró algunos segundos.

Temerosos que el fenómeno fuera el anuncio de una nueva catástrofe como la que destruyó á Messina y Reggio etc., los habitantes se lanzaron á la calle, dispuestos á pernoctar en descampado.

Las autoridades trataron de tranquilizarlos, lo cual obtuvieron después de demostrarles lo exagerado de su pánico.

Se trataba de la caída de un bólido de grueso calibre, pocas veces ó nunca visto, en la harto castigada región del Sud.

La muerte de un marino

ROMA, 10—El sepelio del vice-almirante Giovanni Galeazzo Frigerio, senador del reino, resultó imponente demostración de duelo.

Los diarios dedicáronle sentidos artículos necrológicos.

La reina viuda

ROMA, 10—De Turín anuncian que ha llegado á aquella ciudad la reina madre Margarita, con objeto de pasar los días de Pascua allí.

Conmemoración

ROMA, 10—Comunican de Liorna, que en el gran salón de recepciones de la Academia Naval, se celebró con gran entusiasmo, la conmemoración del cincuentenario del poeta Juan Pascoli, resultando un acontecimiento artístico social.

Cordialidad gastronómica

ROMA, 10—El secretario del Ministerio de Relaciones Exteriores, Príncipe Lanza di Scalea, ofreció un almuerzo á sus antiguos y nuevos colegas del gabinete, reinando durante esta demostración, la más completa cordialidad y animación.

Temblor—Ciclón—Derrumbes y víctimas

ROMA, 10—De Fabriano, importante población de la Provincia de Ancona, anuncian que se sintió allí un sacudimiento de tierra, de regular intensidad, causando gran alarma en el vecindario.

Este temblor de tierra, no produjo perjuicios materiales de importancia.

ROMA, Abril 10—Informan de Mesina que se ha desencadenado en aquella región un violento ventarrón, el cual hizo derrumbar una muralla sobre una casa habitada por la familia Latella.

A consecuencia de este lamentable accidente, resultaron muertos todos los miembros de la familia Latella, excepto el padre.

ROMA, Abril 10—Informan de Módena, anunciando que las aguas del torrente que cruza aquella región, se han desbordado, inundando la campaña y ocasionando grandes daños.

ROMA, Abril 10—Dicen de Barletta, que se ha derrumbado el techo de un edificio en construcción, destinado para escuela.

Debido á este accidente, resultaron una persona muerta y tres gravemente heridas.

ROMA, 10—Dicen de Bolonia que continúan cayendo abundantes nevadas en toda la región de Emiliana.

Continúa reinando intenso frío á pesar de la estación primaveral.

Exposición I. de Bellas Artes

ROMA, Abril 10 — En la última sesión que celebró el Congreso Artístico Internacional, se decidió constituir una comisión que correrá con la tarea de formular el reglamento, de cada Exposición Internacional de Bellas Artes, que se organice en el porvenir.

Esta comisión ejercerá su cargo, por un período de cinco años, el cabo del cual, las distintas asociaciones artísticas nombrarán otra, con las mismas funciones.

Fábrica incendiada—Inauguración y visita—Cortejo de alcaldes

ROMA, 10—El Comisario General de la sección francesa de la Exposición de Bellas Artes invitó á los periodistas á visitarla, obsequiándoles con un lunch, durante el cual se cambiaron brindis cordialísimos, ensalzando la fraternidad franco-italiana.

MILAN, 10—Un pavoroso incendio ha destruído completamente la importante usina Lavajano, constructora de bicicletas, ocasionando considerables daños.

ROMA, 10—Ha tenido lugar, hoy, la inauguración del pabellón servio en la Exposición de Bellas Artes.

A este acto asistieron numerosos artistas y periodistas.

ROMA, 10—A iniciativa del Alcalde de esta capital, señor Nathan, el día 4 de Junio próximo, en ocasión de la inauguración del monumento de Víctor Manuel, se formará un cortejo en el cual participarán todos los alcaldes de Italia.

Este cortejo saldrá del Capitolio y llevará numerosas coronas que serán depositadas en el monumento.

Luego, el Alcalde señor Nathan, ofrecerá un lunch en el Palacio Pincio.

GRAN BRETAÑA

Dudas sobre la posibilidad de una alianza

LONDRES, 10—En los círculos diplomáticos se comenta la noticia que presenta á los Estados Unidos como dispuesto á adherirse á la alianza anglo-japonesa. Aunque se opina que, en el caso de convertirse en realidad, constituiría la alianza más formidable de todas las habidas, se pone en duda la posibilidad de una "entente", especialmente entre Japón y Estados Unidos.

Los estragos de la bubónica

LONDRES, Abril 10.— Se reciben noticias de Sanghai de que continúa causando grandes estragos de Amoy, la peste bubónica, á consecuencia de la cual, fallecen numerosas víctimas.

LONDRES, 10—Informan de La Haya que la epidemia de peste bubónica continúa desarrollándose en la isla de Java, especialmente en la zona de Batoe, donde diariamente perecen numerosos seres humanos.

Los fallos sajones—Un chelín por una calumnia

LONDRES, Abril 10—Los adversarios del Ministro del Interior, M. Churchill, hacían circular desde hace varios años el rumor de este había violado su palabra de honor, durante la guerra anglo-boer.

Se decía que Mr. Churchill, siendo hecho prisionero por los boers, había huído, apesar de haberse comprometido solemnemente á no hacerlo, hasta el fin de la guerra.

Irritado por ese rumor persistente, el Ministro citado decidió demostrar su falsedad, de modo definitivo, y, por esa razón, entabló demanda por calumnia contra Mr. Spencer, quién se había hecho eco de ese rumor en uno de sus discursos políticos.

El asunto fué tratado por el tribunal respectivo y quedó demostrado que el rumor carecía de fundamento.

Mr. Spencer presentó sus excusas al tribunal, el que lo condenó al pago de un chelín por daños y perjuicios, suma reclamada por el demandante.

Grave siniestro—Numerosas víctimas

LONDRES, Abril 10—Telegrafían de Bombay que en Wargoan ha ocurrido una horrorosa catástrofe realmente aterradora.

Celebrábase una gran fiesta religiosa, á la cuál asistían numerosas personas, en un edificio, cercano á aquella aldea, donde provisionalmente se verificaban todos los actos religiosos. De repente, estalló un pavoroso incendio que, propagándose por todos los cuerpos del edificio, con una rapidez pasmosa hacia dificilísima la salida del templo por la única puerta que esta tenía. El público, presa de un pánico indescriptible, se aglomeró atropelladamente ante la puerta que daba á la calle, ocasionándose con este motivo numerosas víctimas. Estas sobrepasaron de 200 y de las personas que se salvaron, la mayor parte sufrió algunas contusiones y quemaduras.

Atribúyese el incendio, á las lámparas de aceite que estaban colgadas cerca de unos cortinones y que muy bien pudieran prender fuego en estos. El incendio se inició rapidamente cerca de la puerta de salida, lo que explica la magnitud de la catástrofe.

Parlamentarias

LONDRES, 10—En la Cámara de los Comunes, contestando á una pregunta de Mr. Beresford, el Ministro de Relaciones Exteriores Mr. Grey anunció que los señores Kont y Chollenger, actualmente en Chile, visitarán las Repúblicas de Perú y Méjico en idéntica misión que tienen en Chile.

LONDRES, 10—La discusión de las enmiendas presentadas al primer artículo Parlament bill se prolonga desesperadamente á causa del obstruccionismo.

ALEMANIA

Suspensión de sesiones

BERLIN, 10—El Reichztag, suspendió las sesiones hasta después de pasadas las fiestas de Pascua.

BANDIDO MUERTO

Después de encarnizada lucha

BERLIN, 10—Telegrafían de Beuthen que ha sido muerto, allí, por la policía, el sujeto de malos antecedentes llamado Kowoll.

Este era un malhechor que, desde el día 16 de Marzo último, había asesinado en Larahutte, á dos polizontes, un cerrajero y á un gendarme.

Las autoridades habían ofrecido un premio de mil marcos á quien le capturara ó facilitara datos que permitieran su captura.

Sorprendido, Kowoll pretendió resistirse. Fué en esa circunstancia, que, en encarnizada lucha con sus perseguidores, halló la muerte.

Reemplazante de Singer

BERLIN, 10—El candidato socialista Mr. Buechner ha sido electo diputado por el Reichstag en reemplazo de Mr. Singer, últimamente fallecido.

Un gran dirigible

BERLIN, 10—Dicen de Stuttgart que los ingenieros Weizel y Schlebinger construyen un globo dirigible que llevará 100.000 metros cúbicos de gas.

La propulsión será de 20 motores, los cuales desarrollarán 2.40 caballos de fuerza, calculándose que podrá marchar á una velocidad de 50 millas por hora.

Será el dirigible más grande construído hasta el presente momento.

RUSIA

Stolypine, dimite?

SAN PETERSBURGO, 10—Circula, con insistencia el rumor de que el Primer Ministro, Mr. Stolypine, presentará renuncia de su elevado cargo.

Presupuesto aprobado

SAN PETERSBURGO, 10—El Consejo del Imperio aprobó el presupuesto de Marina, el cual asciende á la suma de 110.220.636 rublos.

El Ministro de Marina admitió las críticas hechas en lo concerniente á la marina y dijo que remediará las deficiencias existentes.

Complot contra el Zar?

SAN PETERSBURGO, Abril 10.— En el palacio de invierno del Zar, fueron detenidos dos hombres, que pretendían entrar con un féretro lleno de dinamita. Ello da origen á que circulen versiones de un complot contra la vida del Zar.

AUSTRIA - HUNGRIA

Recepción

VIENA, 10—El emperador Francisco José recibió á los príncipes herederos de Alemania.

PORTUGAL

Los ácratas perseguidos—Detención de un contingente que volvió de América

LISBOA, Abril 10.—Debido á una información transmitida á la policía portuguesa por la de Barcelona varios polizontes portugueses marcharon á distintos puntos con un fin que hasta ayer no se hizo del dominio público. El propósito de los aludidos polizontes no era otro que el de dar caza á varios sujetos de filiación anarquista que, recientemente, cruzaron la frontera española, internándose en el territorio lusitano sin despertar sospechas en los primeros momentos.

Según noticias, por telégrafo, que se acaban de transmitir á esta capital el mayor éxito ha coronado las pesquisas realizadas por los polizontes comisionados.

En distintos puntos de Portugal se ha llevado á cabo la detención de diez y siete anarquistas los cuales constituyen una parte de los reclamados por la policía española. Estos diez y siete detenidos pertenecen á una banda compuesta de treinta y dos sujetos ácratas expulsados recientemente de la República Argentina. Figuran entre ellos cuatro individuos de Italia, pero, la mayoría, son catalanes. El jefe de la banda se llama Marcelino Escorza.

Se asegura que, éste, acosado por las repetidas preguntas de la policía, ha concluído por confesar que el verdadero objeto de la banda no era otro que el de regresar á la República Argentina.

Añadió que proyectaban realizar el regreso por distintas rutas y divididos á fin de no despertar sospechas.

No se ha podido, sin embargo, lograr, á pesar de los diversos interrogatorios á que se les sometió, que confesaran el objeto que les indujo á intentar su vuelta á la República Argentina.

JAPON

Gran incendio

TOKIO, 10—Un pavoroso incendio ha destruído completamente los barrios de Prostibes y Cochiwar quedando á consecuencia de este siniestro seis mil personas sin hogar.

TURQUIA

Persecución á los rebeldes del Yemen

CONSTANTINOPLA, 10—El diario «Tanin» anuncia que en Sanaa se ha librado el día 8 del corriente una nueva batalla.

Actualmente se persigue á los insurrectos empleando la artillería.

Rumores de conflicto

CONSTANTINOPLA, 10—En los círculos políticos se asegura, que la cuestión del Ferrocarril de Bagdad, ha provocado un serio conflicto entre la Sublime Puerta y la Gran Bretaña.

Contrato aprobado

CONSTANTINOPLA, 10—En la Cámara de Diputados, se aprobó por 118 votos, contra 10, el contrato celebrado por el gobierno con la casa Amstroung, para construir dos acorazados y otros navíos.

Nuevo ministerio

CONSTANTINOPLA, 10—En su sesión de la fecha, la Cámara adoptó el proyecto sobre creación del Ministerio de Correos.

ESTADOS UNIDOS

EXPLICANDO TODAVIA...

Nuevo desmentido

NEW YORK, 10—El diario «New York Sun» dice que el conocimiento del tratado secreto entre Méjico y Japón y la cesión en arrendamiento al Japón para depósito de carbón en la Bahía Magdalena, explica la movilización apresurada de tropas en Estados Unidos.

WASHINGTON, 10—El Presidente de la República, Mr. Taft, volvió á desmentir el anuncio de que la actual movilización de fuerzas norteamericanas concierne á Japón.

CHILE

Agasajos á los marinos ingleses—Resultado de un concurso—Viaje de resistencia

SANTIAGO DE CHILE, 10—Han sido festejadísimos los marinos ingleses. La colonia británica de esta capital, dió en su honor, un almuerzo en el Club Unión, al que asistió lo más selecto de la sociedad inglesa. Por la tarde, concurrieron á las carreras que celebraba el club Hípico. El ministro de aquel país, Mr. Louther, también obsequió, con un banquete, á tan distinguidos huéspedes.

Serán recibidos por el Presidente de la República, quien les ofrecerá un lunch en la Moneda.

—En el concurso de proyectos para erigir un monumento al general O'Higgins, en la capital de Buenos Aires, los dos primeros premios, los obtuvo el conocido artista Guillermo Córdoba, y, el tercero, Virginio Arias.

—Partieron en viaje de resistencia, algunas divisiones del ejército de maniobras, con objeto de reconcentrarse en las proximidades del río Cachaprae, el jueves venidero, para iniciar un combate simulado.

BRASIL

Río Branco restablecido

CONGRESO MASÓNICO

Tenebrosos expulsados

RIO JANEIRO, 10—El Barón de Río Branco se encuentra ya completamente restablecido.

—El 24 de Junio se realizará en Cutiryba la apertura del congreso masónico de las logias del Gran Oriente del Brasil.

—La policía marítima sigue impidiendo el desembarco de los tenebrosos expulsados de la República Argentina.

NOTICIAS ARGENTINAS

NOTICIAS POLICIALES

Un par de valientes

NOTA CÓMICA QUE TERMINA EN TRAJEDIA

LOS CRÍMENES IMPUNES

BUENOS AIRES, Abril 10—El sujeto Manuel Sierra es un ser medroso al mismo tiempo que un irascible.

El zumbido de una mosca, en el transcurso de la noche, le altera á tal punto, que, si tuviera á mano una ametralladora, le haría una descarga.

Sierra ocupaba, hasta el instante de ser alojado en una dependencia policial, una sencilla habitación en la casa que lleva el número 2065 de la calle Saenz Peña.

Hallándose anoche en su lecho, descansando, don Manuel tuvo la infeliz ocurrencia de asustarse por la presencia de un ratoncillo.

Cautelosamente, Sierra coge el revolver, que siempre guarda bajo la almohada, y enciende una cerilla.

Sorprendido por la luz, el roedor emprende la fuga, bajando precipitadamente la mesa sobre la cual se hallaba, en dirección al lecho de don Manuel. Ver, éste, aquel movimiento y temiendo, quizá, un ataque, cometer una torpeza fué todo uno.

Dos detonaciones, seguidas de lastimeros ayes, siembran la alarma en el vecindario. Los disparos hechos por Sierra no habían dado en el diminuto blanco, pero sí, perforando el frágil tabique de madera que le separa de su vecino, uno de los proyectiles fué á herir gravemente á Angel Meggia, quien, también, se hallaba descansando.

El singular Sierra fué detenido. El estado de Meggia es desesperante.

BUENOS AIRES, Abril 10.—Comunican de Quehué, Pampa Central, que el chacarero ruso, Antonio Laus, denunció ante las autoridades al vigilante Sandes, quien atropelló brutalmente á la esposa de aquel. Refiere Lauz, que en ocasión de hallarse ausente de su domicilio, presentóse en él, el mencionado vigilante, con objeto de detener á su hijo Nicomedes, de 16 años de edad, por haber mordido un perro que éste tenía, á un vecino, en la oreja. La madre del muchacho se interpuso á fin de evitar la detención de su hijo; pero, el vigilante Sandes, que, dicho sea entre paréntesis, debe ser muy bruto, la emprendió con la infeliz señora, y derribándola al suelo y destrozándole las ropas, la propinó varios golpes con un rebenque, pasando después sobre ella.

BUENOS AIRES, Abril 10—La policía sigue la pista de varios sujetos, que el día siguiente al del que se llevó á cabo, el asalto á la estación de Tucumán, pernoctaron en un rancho en Cruz Alta.

BUENOS AIRES, Abril 10—Se prosigue con toda actividad, la pesquisa para dar con los autores del asesinato de Mercedes. Siguen rigurosamente incomunicados, algunos sujetos detenidos. Un despacho de la Jefatura de La Plata da cuenta de que se comprobó de que los asesinos se dirigieron á Buenos Aires.

BUENOS AIRES, 10—Continúa el mayor misterio respecto al crimen cometido en la estancia de Mercedes. Han llegado de La Plata tres empleados de la policía de investigaciones de la provincia con objeto de ponerse de acuerdo con la policía de la capital é iniciar aquí las pesquisas.

BUENOS AIRES, 10—Hoy se libertaron cuarenta detenidos que se hallaban en la comisaría de Mercedes, pues se ha comprobado que no tienen nada que ver con el crimen cometido en la estancia de la señora Cleary.

«El Diario» dice que, según se le ha comunicado, la policía tiene ya el nombre de los criminales y se sabe que son seis.

BUENOS AIRES, 10—En el Ministerio de Hacienda se recibió un informe del Jefe de Policía acerca del sumario levantado con motivo de los incendios de los depósitos de Adúana.

Aún cuando en él no se llega á definitivas conclusiones, se desprende que la creencia de que existan algunos empleados culpables es la base de las investigaciones que se realizan.

BUENOS AIRES, 11 (3 a. m.)—Informan de Tucumán que ha fallecido Manuel Reina, boletero de la estación de esa ciudad, de resultas de las heridas sufridas en el asalto, de cuyo hecho anticipé á EL SIGLO todos los detalles.

Una casi catástrofe

EN EL PUERTO DE LA PLATA

QUEMADO VIVO

BUENOS AIRES, 11 (1.55 a. m.)—Con fecha de esta noche telegrafían de La Plata:

"Un incendio estallón hoy en el depósito de inflamables de este puerto, el cual pudo

Varias noticias

CENTENARIO DE LAS PIEDRAS

LOS CONCURSOS PROYECTADOS

CONDICIONES PARA LOS MISMOS

RECLAMOS

COMERCIO

BOLSA

Operaciones Oficiales

Registro Civil

CAMBIOS EN B. AIRES

Telegramas comerciales

Licitación de títulos de Deuda

Registro de hipotecas

Registro general de ventas

Registro de Locaciones, Anticresis, Enfiteusis y Capellanías

COTIZACIONES COMPARADAS

CAMBIOS

Mercado de tasajo

Bahía y Pernambuco

NAVEGACION

Avisos nuevos

José Pazos

BALANCE DE CAJA DE LA TESORERIA DE LA INTENDENCIA MUNICIPAL

EFECTUADO EL 31 DE MARZO DE 1911

DEBE		HABER	
Marzo:		Marzo:	
1 Existencia:		31 Salidas:	
Procedente del mes ppdo.	$ 199.359.38	Durante el mes corriente	$ 320.473.11
31 Entradas:		Saldo:	
Durante el presente mes	» 307.071.18	Que pasa al próximo mes:	
		Como sigue:	
		Comprobantes de Presupuestos, Luz Eléctrica, etc., etc.	» 176.852.66
		Efectivo en Caja	» 9.104.79
Total	$ 506.430.56	Igual	$ 506.430.56

Montevideo, Marzo 31 de 1911

V.o B.o—A. J. Cámpora, Contador. Conforme—J. G. Bocage, Tesorero. M. G. Fourcade, Inspector de oficinas.

Movimiento de fondos que ha tenido la Intendencia Municipal durante el mes de Marzo 1911

ENTRADAS	
Marzo:	
Existencia de Febrero	$ 199.359.38
Obras Municipales	16.005.55
Permisos de construcción	» 11.687.73
Espectáculos Públicos	» 2.830.85
Salubridad	» 594.34
Multas	» 677.42
Cementerios	» 4.964.00
Registro Civil	» 32.00
Parques y Jardines	» 1.067.45
Mercado Central	» 3.974.50
Vendedores ambulantes	» 347.00
Rádio de Mercados	» 5.395.82
Vehículos - piso	» 3.431.25
Inspección de Limpieza	» 113.00
Patentes de perros	» 89.00
Abasto y Tabladas	» 35.536.81
Tornaguías	» 344.00
Guías de mercaderías	» 6.216.00
Guías de ganado	» 144.50
Inspección de balanza	» 426.25
Policía Sanitaria	» 8.833.–
Monte Pío	» 6.12
Rodados	» 3.647.63
Banco de la República	» 114.000.00
Ferrocarril y T. del Norte	» 850.00
La Comercial	» 4.118.42
Mercado Abundancia	» 512.00
Féria dominical	» 415.66
Impuesto de Serenos	» 13.160.41
Impuesto de Alumbrado	» 20.789.24
Impuesto de Salubridad	» 14.445.28
Derechos testimoniales	» 3.00
Casa de Desinfección	» 582.73
La Transatlántica	» 3.252.95
Alquileres	» 51.06
Garantía de Mercados	» 500.00
Registro G. de Ventas	» 1.635.00
Terrenos Fiscales	» 1.416.69
Mercado de la Unión	» 10.00
Impuestos de O. Públicas	» 26.332.56
Ley 14 de Octubre	» 354.00
Mercado Agrícola	» 60.00
Comisión A. Pantanoso	» 26.00
Oficina de Análisis	» 54.95
Permisos de caza	» 116.00
Administración de Mercados	» 3.77
Descuento 1 %	» 2.163.56
	$ 506.430.56

SALIDAS	
Marzo:	
Extraordinarios é Impuestos	$ 28.576.74
Obras Municipales	» 33.704.06
Empréstito de O. Públicas	» 74.554.81
Excedente de C. Inmobiliaria	» 11.016.83
Abastos y Tabladas	» 6.485.05
Alumbrado Público	» 18.708.07
Terrenos del Parque Urbano	» 25.050.00
Espectáculos Públicos	» 75.00
Insp. G. de Limpieza Pública	» 18.028.37
Tesorería	» 594.10
Alquileres	» 550.00
Serenos A. y Salubridad	» 2.394.15
Contaduría	» 998.18
Parques y Jardines	» 6.916.75
Policía Sanitaria	» 5.253.37
Comisión A. del Paso Durana	» 287.51
Cementerios	» 2.464.27
Registro G. de Ventas	» 325.00
Intendencia	» 1.849.65
Comisión A. del Paso Molino	» 627.67
Comisión A. del Cerro	» 425.00
Comisión A. del M. y Mendoza	» 374.0–
Patentes de perros	» 261.02
Salubridad	» 4.434.36
Comisión A. de Colón	» 342.51
Comisión A. de M. M. y Toledo	» 337.86
Comisión A. de los Pocitos	» 408.22
Comisión A. del Reducto	» 28–
Comisión A. del Peñarol	» 250.00
Comisión A. del Pantanoso	» 436.12
Censo y Estadística	» 273.00
La Transatlántica	» 109.00
Fiestas de Carnaval	» 24.500.00
Ley Orgánica	» 1.669.41
Comisión A. de la Unión	» 1.176.13
Rodados	» 1.025.71
Banco República c/esp.	» 500.00
Oficina de Análisis	» 1.456.14
Administración de Mercados	» 2.146.47
Banco de la República	» 26.398.56
Secretaría G. E. A.	» 100.00
Servicio Bacteriológico	» 480.92
Conservatorio de Vacuna	» 352.05
Casa de Desinfección	» 1.757.30
Multas	» 20.00
Caja de Jubilaciones	» 1.254.62
Banco Hipotecario	» 11.085.33
	$ 320.473.11
Saldo que pasa á Abril	» 185.957.45
Igual	$ 506.430.56

Montevideo, Marzo 31 de 1911. A. J. Cámpora.

Montevideo, Abril 5 de 1911.

Señor Intendente Municipal, don Ramón V. Benzano.

Señor Intendente:

De acuerdo con lo establecido en el artículo 8, inciso 20 de la Ley de Intendencias elevo á usted en cuatro fojas útiles el Balance de la Caja de la Tesorería Municipal practicado el día 31 de Marzo pasado y el estado del movimiento de fondo habido en el mismo mes.

Saluda al señor Intendente.

A. J. Cámpora.

Montevideo, Abril 6 de 1911.

Publíquese.

F. Saenz, secretario. Benzano.

Despacho de los Tribunales

Abril 10

ALTA CORTE DE JUSTICIA

Doctores Romeu Burgues, Garzon, Cuñarro Bastos y De María

Trámite—A. A. da Cunha con A. Román—I. Yústedes y P. Zapiain, denuncia de minas—J. H. y Obes con el B. H. del Uruguay, queja.

Administrativo—Los Srs. Jcs. Lds. de F. y C. Largo solicitan licencia—El señor J. L. de lo Civil de 1er. turno pide se dicte una resolución de carácter general respecto de los turnos para la recepción de causas nuevas—El Sr. J. L. Dtal. de Florida eleva los certificados que ha expedido el Protocolo y R. de Protocolizaciones de los E. A. De Grossi, S. Icasuriaga y A. M.a Fernandez—El Sr. J. de Comercio de 1er. turno comunica que el D. Judicial de bienes muebles le ha presentado el estado general de los depósitos—Los señores Jcs. Lds. de lo Civil de 1.o y 2.o turno, Comercio 2.o, H. y Dtals. de Artigas y Maldonado pasan la relación de los depósitos judiciales consignados á la orden del Juzgado durante el mes de Marzo ppdo.—Los de Salto y Florida un certificado en el que se mencionan los expedientes que se encuentran á su despacho para dictar sentencia.

Expedientes entrados—Administrativos doce—En consulta ocho—A estudio diez y ocho—Relaciones quincenales cuarenta—Cuadernos de Protocol veinte y seis—O. librados cuarenta—Legalizaciones, dos.

Nota—En esta audiencia informó in voce ante la Excma. A. Corte en un sumario el doctor D. A. R. Larreta.

I. Cubilé, secretario.

TRIBUNAL DE APELACIONES DE 1er. TURNO

Doctores L. Mendoza y Durán, Martinez y Jiménez de Aréchaga

Trámite—M. Badino contra la J. E. Administrativa de la Capital—A. D. de Goncalves Leite y otros contra C. Pereira das Neves—J. Cresi contra la E. del F. C. C. del Uruguay—E. C. de Garcia contra P. Serveto terc. en los menores J. Pedro, M., Celia, J. y E. Calvo—Una en causa criminal por el delito de homicidio—D. B. de Fregeiro, R. de queja.

Adrian Castro, secretario.

TRIBUNAL DE APELACIONES DE 2.o TURNO

Doctores Montero y Paullier, Martinez y Piñeyro

Trámite—J. H. y Obes con B. H. del Uruguay—Un juicio de disenso—J. Carbonell con la E. del T. del P. del M. y Cerro—F. Gonzalez contra la E. del P. de Montevideo—O. Silveira con Laprizza Hnos.

Interlocutorias—J. Lagrilla con L. Fagundez—C. Castro denuncia de mina, terc. I. P. Ferro.

Definitivas—L. Cayssials con H. Foppiano—Un sumario por el delito de homicidio.

José V. Evia, secretario.

JUZGADO L. DE LO CIVIL DE 1er. TURNO

Doctor Exequiel G. Pérez

Trámite—Sucs. de J. Oxoby y J. Picochi de Oxoby—Suc. de F. T. de Tejera—Sucs. de F. Fiorito, C. L. de Fiorito y P. Fiorito—Test. de C. L. Fregeiro—Suc. de M. Garaicoechea—Suc. de J. Pereira—F. P. de Arroyo—Suc. de L. J. de Andrade—Suc. de M. E. Rovira—Suc. de M. E. Rovira—Suc. de G. P. de Godoy—L. Tambasco con la E. de Vapores T. P. S. N. Campany—La suc. de U. Cruz de Porto y otros con la suc. de M. Vazquez España—Conc. de M. Bejarano de Silveira—D. M. de Perdomo con F. Murialdo apel. del J. Ld. Dtal. de Canelones—L. Rubio con S. Escobal—Conc. de V. Biaño—F. Duran—Suc. J. Pereyra—L. Buchiazzo con J. Galán de Olivera—El doctor A. Tiffaretti con P. Denis apel. del J. L. Dtal. de Montevideo—L. Panizza con V. Panizza—Test. de C. L. Fregeiro inc. del doctor D. M. Tió—El C. de F. de Ladrillos con F. Heren Breda y C.a—J. Antunez con G. da Costa Chaves de da Costa apel. del J. L. Dtal. de Rocha—Suc. de J. Pereyra—Suc. de E. Tardaguila—C. Fonciert de L'Uruguay contra G. T. Pereira y J. Fernandez de Pereira—V. Libonatti con A. H. Vidal apel. del J. L. Dtal. de Durazno—Suc. de F. Fernandez.

Interlocutorias—C. G. Augusto con la suc. de C. L. Fregeiro—C. Robledo y Pastorino en los autos sucesorios de E. Gutierrez—El Dr. B. Garcia con D. Moran.

Definitivas—M. A. Vachia de Cervetti—E. Shá en los autos sucs. de T. B. de Conceicao—T. Mazzi de Passalaegira.

D. E. González, actuario.

JUZGADO L. DE LO CIVIL E INTESTADOS DE 2.o TURNO

Doctor Alfredo Furriol

Trámite—Suc. J. Esparandin—Incap. de E. Vanvelthoven—F. Vilaró—Porta y C.a contra la suc. de R. Facal Malvarez—Z. y Beramendi con N. Sifredi—V. D. Ramirez contra la suc. F. Rodriguez—E. R. Castro—O. del J. Ldo. Dtal. de Minas—F. Mengotti—Suc. I. Machado de Riestra—O. del J. L. de lo Civil é Intestados de 1er. turno—O. Marexiano de Baurse—Sucs. de M. C. Rodriguez y J. B. de Castro—P. Benisso de de Armas y otros—Suc. J. Marsicano—V. Alvarez contra la suc. de C. Luchini—Sucs. de B. Gutierrez de Armas, P. de Armas, C. Santana y M. de Armas de Furcheri ó Fulchery ó Culcheri ó Fucheiro ó Fulguero—J. Arrillaga de Margain—Suc. de F. Gallo—M. L. de Zanotta.

Interlocutorias—Test. de J. Ilarguren ó J. Ibarguren, J. Anavitarte de Ibarguren y J. M. Ibarguren Anavitarte—E. I. Miranda contra J. Fraixanet y C.a y E. Danrrée—Suc. F. Martinez.

Definitivas—Macció y C.a contra la suc. de I. Cáceres venido en apel. de Florida—N. C. de Morales y E. Cardoso de Fernandez Ribeiro—E. Rivas de Jorreira—Test. de J. Ginoia—Test. de J. Reggio—Suc. de A. P. Mendez—J. Irola de Gastellá.

Andrés R. Chinito, actuario.

JUZGADO DE LO CIVIL E INTESTADOS DE 3er. TURNO

Doctor Wenceslao Regules

Trámite—El F. con A. G. Folle—Suc. E. M. Stanham—Suc. S. Spinetti—Suc. M. S. Spinelli—M. Artola, J. y J. Francisco y otros venido en apel. del J. Dtal. de Artigas—Suc. C. Rocca—M. Peyrot de Arillaga—Suc. F. Peyrot—Suc. M. Petri de Peyrot—J. P. Rivera contra J. Badi—V. Z. de Silla—J. Molinari por sus menores hijos—Test. E. Iriarte—V. Villasante y S. Errasquin de Villasante por su hijo menor—C. Silveira de F. Teixera y M. Silveira de Silveira—M. Laudereche de Laudereche—T. Larrañe contra A. Larrea—P. Lago de Medeiros—Inc. sobre nombramiento de tutor á la menor Amanda Medeiros—Sucs. J. J. Rocha—R. G. Amaro, C. Rocha—L. Amaro, B. Rocha y J. Mairana—Suc. J. Lopez suc. M. Ramos sucs. G. y R. Lopez—Suc. P. Avila Veira—A. L. Maillard de Pequin, M. Pequin de Calvet y J. Paquin—B. Sureda contra la suc. de G. Mezzera—H. y J. Hernandez nombramiento de tutor—Suc. E. P. de Ferreira—Test. L. Torres—T. Sansaloni art. 115 del C. Civil—Suc. L. Ceserols—M. Alberti terc. en autos F. Bibidini y R. Serafino Cazenave y C.a con E. Sanchez—Test. F. Fernandez—J. Echavo—Suc. C. Pasculi—Ant. rel. á la incap. de C. Rodriguez—Suc. F. Subie—Ant. rel. á la menor P. Sureda M. S. Serrano de Campubi—Suc. I. Colomar de Vestin—E. Correge sobre ciudadanía—Test. Vergara—P. Daipa contra la suc. de F. Rocco—Suc. A. Paredes—Test. E. Calevarino—Suc. F. Corruchet—M. Bertora de Cofeti—M. Volonté arts. 115 y 116 del C. Civil—Conc. voluntario de R. Benitez—E. D. de Olivera contra S. Osanes venido en apel. del J. Dtal. de T. y Tres—Suc. J. Riva—Suc. J. F. Azarola y Aranza—L. G. de Lujan—Suc. J. Celis y Garcia de Vergara—Suc. S. Taramaco—Test. M. Perez de Velati—Suc. J. J. de Silveira—Test. J. Capdevila—Intestado J. Hutt—A. Fernandez de Gonzalez nombramiento de tutor—B. B. de Peñafort terc. en autos R. Fernandez—Ter. J. G. de Osorio Antunez—Suc. J. Piccini—Suc. A. Belanzani.

Interlocutorias—Conc. voluntario de J. Arenas—Suc. A. Villar—J. Gayeche contra la E. del T. Oriental—G. Orta.

Definitivas—B. B. de Becú por su hija menor D. G. de Freitas terc. en autos P. Bordagorri contra J. M. Puentes—O. del J. de lo Civil de 2.o turno referente á los autos sucs. de J. Peluffo.

Eloy G. Fereyra, Actuario

JUZGADO DE COMERCIO DE 1.er TURNO

Doctor Ovidio Grané

Trámite—P. Baptista con J. C. Britos y C.a—S. Bonnafoux con A. Fraga—Rodriguez y C.a con la E. Comercial (C. Seguros)—O. del J. Dtal. de Maldonado referente al R. P. de Comercio—L. Elgarresta (auxiliatoria) con Bivara y Peluffo—J. C. Beramendi con A. L. Marinoni y otra—E. Sanchez con J. C. Brito y C.a.

Interlocutorias—Conc. D. Zunino—H. Krabb y C.a con P. Tatazlia—E. Armanino con A. L. Marinoni—L. Carbonell con C. Correra—E. Goyeneche y Ghilosso concordato—J. Frigerio con E. Goyeneche y Ghilosso—R. Sienra con C. y V. Piñero—E. Armanino con A. L. Marinoni—E. Chiacchio con J. Gentini.

Avelino J. Figares, actuario

JUZGADO DE COMERCIO DE 2.o TURNO

Doctor Luis M. Gil

Trámite—M. Imaz quiebra—F. Ortiz Perez con J. Cervasi—J. R. Franseech matrícula J. C. Vidal solicitando título de Corredor—J. Sozo con C. Bonifacio Hnos.—M. Garrido con L. Weisse y otro—J. Sazzo con C. Bonifacio y Hnos.—A. Pugliese con A. Branani—J. M. de Fernandez quiebra—M. Garrido con S. Weisse y otros—Carrau y C.a con Agrafogo Hnos. C.a—M. Saroque con F. D'Alessandro y M. Gabisso—L. Seitune con P. V. Goyena—E. San con M. Verangot—Carrau y C.a con Agrafogo Hnos. y C.a—L. Seitune con P. V. Goyena—M. Silvariño con M. Regados y C.a—M. Imaz quiebra—L. Gabel conc.—J. B. Fontan presentacion indevida de u nescrito.

Definitivas—C. Anatasio con A. y la C. de S. La Inmobiliaria.

Salvador Aguerrebere, actuario

JUZGADO L. DEPARTAMENTAL

Doctor Federico Carbonell y Vives

Trámite—La J. E. Administrativa de la Capital con J. Barreiro—J. Prado—P. Berdes y C.a con J. García (hijo)—E. N. Peluffo con R. Codina—E. Ponce con R. Bayolo—A. F. de Colombo solicitando la entrega de la menor I. Fero—R. Lago con J. García—Exhorto del J. L. Dtal. de Canelones librado en los antecedentes relativos á la menor J. Pardoy (2)—A. Richart—J. Perez Martinez—M. Oyarzabal de Mocho y otros—J. Figueredo con P. Garrido—M. P. Ortega—M. Ferguone—H. B. Scoriti de Curiani—V. Acuña—J. Lapreo—A. I. Varela—E. Parma y otros—J. Donapetoi—La test. D. Cerrini—La suc. A. C. de Do. Suc. M. B. de Santos con los Srs. Risso y Hnos.—La test. D. Cerrini—La suc. A. C. de Dorego—Lidia, E., Luisa y J. Monde y J. E. Fuñer con G. Borges y A. M. Mendieta—Incap. E. Rios—R. Schenekenburger y J. Crovetto—El B. P. del Uruguay con E. Vergara—J. F. Carrau con A. Beya—F. Piria con A. suc. J. Quincocez—A. Peratielli con N. Carusso—Eguerrero inc. sobre nulidad del nombramiento de tutor de la menor M. Cristini Guerrero mandado correr por separado—A. Gurri con F. Veyres inc. de honorarios promovido por el doctor don J. F. Sarachaga, mandado correr por separado—B. Arciet denunciando la incapacidad de doña M. E. de Arciet—C. Zás con A. Viera ne sobre litis expensas—C. J. Prosper con C. Arcielio—J. Solari con A. Avellayra—Suc. Matero.

Interlocutorias—M. J. Berdiñas de Rodriguez—F. Varela—J. Cury su... anda... s... ripcion en el R. del E. Civil—P. Raimondi y G. Molinari de Raimondi—A. D. Podesta con R. Roba—R. Varela—P. Huertes—J. Castiñeira P. Reboli.

Definitivas—El B. Español del Rio de la Plata con T. Gallego—M. Cazeaux—L. Riestra solicitando su inscripcion en el R. del E. Civil—M. R. Perez—Reservadas C.

Avelino Barbot, actuario

COMPRIMIDOS CRANWELL PARA EL DOLOR DE CABEZA

ACEITE de HOGG de HÍGADO FRESCO de BACALAO, NATURAL y MEDICINAL (frascos TRIANGULARES). El mejor que existe SIN EL OLOR NI EL SABOR DE LOS ACEITES ORDINARIOS. ÚNICO PROPIETARIO: HOGG, 13, Rue Paul Baudry, PARIS. Y EN TODAS LAS FARMACIAS.

COMPAÑIA DE MATERIALES DE CONSTRUCCION

Capital social: $ 600.000

ADMINISTRACION: MISIONES NUM 154

Fábrica de ladrillos silico calcáreos-Fábrica de carbonato de cal-Piedra granito rojo, adoquines y balastro colorado de las canteras de La Paz-Piedra de cal y mármoles de las acreditadas canteras Burgueño, PAN DE AZUCAR-Arenas dulces, gruesas, terciadas, finas y canto rodado de los arenales Supervielle, Villa Santa Lucía, Juan Chazo y La Siberia.

DEPOSITOS PERMANENTES Estaciones: Cordon, Bella Vista y Arroyo Seco.

Se atienden pedidos para todas las estaciones y dependencias de F. C. C. del U.

MONTEVIDEO — Teléfonos: Uruguaya, 1802 (Central)—Cooperativa, 659

134-pmt.

BANCOS

Banco de la República O. del Uruguay

Fundado por ley de la Nación de fecha 4 de Agosto de 1896

CASA CENTRAL: Zabala, 79

Agencia: Avenida General Rondeau 366

SUCURSALES—En Salto, Paysandú, Mercedes, Melo, San José, Minas, Durazno, Rosario, Florida, Canelones, Colonia, Maldonado, Trinidad, San Fructuoso, Rivera, Rocha, Treinta y Tres, San Eugenio, Fray Bentos, José Batlle y Ordóñez, Carmelo, Dolores, San Carlos, Sarandí del Yí y Agencia en Tala.

Capital autorizado	$ 12.000.000.00
» suscrito	» 8.237.572.04
» integrado	» 7.566.359.87
Fondo de reserva	» 701.718.50

OPERACIONES DEL BANCO

Cuentas corrientes en oro y plata

Descuentos de documentos de comercio.

Cartas de crédito y órdenes telegráficas sobre las plazas comerciales de Europa y América.

Giros sobre el Exterior: sobre todas las ciudades de Europa y pequeños pueblos de España, Italia, Francia, Bélgica, Suiza, República Argentina, Brasil, etc., etc.

Giros, órdenes telegráficas, transferencias sobre todas nuestras sucursales, mediante pequeñas comisiones.

Cobranzas de cupones y dividendos encargándose de remitir su importe al punto que se le designe.

Cobranzas de letras y pagarés por cuenta de terceros, en la capital y en campaña.

Títulos en custodia—Compra y venta de Títulos.

La Casa Central, hasta nuevo aviso

ABONA:

En cuenta corriente á oro	1 por ciento
En depósito á plazo fijo 3 meses	3 » »
Id id 6 id	4 » »
Id id id mayor plazo	Convencional
En Caja de Ahorros	3 por ciento

COBRA

Por descuentos en cuenta corriente á oro	Convencional
Id id con garantía de valores	»
Descuentos	»

894fb18pte. Jorge West. Gerente.

BANCO ITALIANO DEL URUGUAY

Calle Cerrito, 207

SUCURSALES EN PAYSANDU Y MERCEDES

Capital autorizado	$ 5.000.000
» Suscripto	» 3.000.000
» Realizado	» 2.501.200
Fondo de Reserva	$ 760.000
Id Previsión	» 150.000 $ 910.000

DIRECTORIO—Presidente: J. A. Crispo Brandis—Vice-presidente: Don Buenaventura Caviglia—Secretario: Luis Gaminara—Director-Gerente: Don Alejandro Talice—Vocales: Don Angel Pastori—Héctor Trabucati—Don Vicente Costa.

TASA DE INTERESES—Desde el 1.o de Enero hasta nuevo aviso:

PAGA—Por depósitos en cuenta corriente á la vista 1 % al año

A retirar 30 días de aviso	1 ½ » »
A plazo fijo de 3 meses	3 » »
Id id de 6 meses	4 » »

CAJA DE AHORROS—Recibe cualquier cantidad y paga los intereses siguientes:

Sobre depósitos á la vista, después de 30 días cumplidos	1 % al año
Sobre depósitos á 3 meses	3 » »
Id id de 6 meses	4 » »

COBRA — Anticipos en cuenta corriente Convencional

ADMINISTRACION DE PROPIEDADES — El Banco, desde hace tiempo, se ocupa de la administración de propiedades, teniendo instalada una oficina especial, la que se encarga además del cobro de alquileres y remesa de fondos á cualquier punto de la República, ó del extranjero, á indicación de los interesados.

CAJAS DE SEGURIDAD—El Banco alquila al público, á precios módicos, cajas de seguridad de varios tamaños, en subsuelo de su propio local, en absoluta seguridad contra incendio, robo, etc.

pte.

Banco de Préstamos Inmobiliarios

219-25 DE MAYO-219

CAPITAL AUTORIZADO: $ 4:000.000

DIRECTORIO

Presidente, don Osorio Silveira
Vice-presidente, don Antonio Vitelli
Vocales—Don Remigio Castellanos.
» ingeniero Juan Monteverde
» doctor Juan B. Bado
» don Pedro Indart Denis
» don Francisco Ameglio
Suplentes, don Augusto Hofiman
» » Manuel Lessa
» » Ernesto Behrens
» » Lino Silveira
» » Pascual Durante
Abogados, doctor don Pablo De María
Síndico, don Eugenio J. Madalena
Escribano, don Osvaldo Acosta
Arquitecto ingeniero, don Juan P. Fabini

Efectúa préstamos exclusivamente hipotecarios

TASA DE INTERESES

Paga por depósitos á plazo fijo:

A 3 meses plazo fijo 5 % anual.
Id 6 id id id 5 ½ % anual.
Id 9 id id id 6 % anual.
A más meses, convencional.

CAJA DE AHORROS

Recibe cualquier cantidad á retirar á la vista, pagando el cinco por ciento de interés anual, á los depósitos que hayan permanecido más de tres meses.

JAIME R. NAVARRO, director gerente.

1970-pm.

BANCO COMERCIAL

ESTABLECIDO EN EL AÑO 1857

CAPITAL REALIZADO: $ 1.594.000

Hasta nuevo aviso que se fijará como de costumbre en el despacho del Banco, regirá la siguiente tasa de intereses:

Por depósitos á plazo fijo de 3 meses	3 % anual
Id id id id 6 meses	4 » »
Por sumas mayores de $ 10.000	Convencional
Por descuentos	Convencional
Por cuentas corrientes sobre saldos á favor del Banco, se cobra	8 % anual
Sobre saldo en contra del Banco	No abona interés

Montevideo, 2 de Agosto de 1910. pte.

Banco-Anglo Sud Americano Limitado

CALLE ZABALA NUM. 82

Casa matriz: Old Broad Street (Londres)

CALLE ZABALA 82

Capital suscrito	libras 2.500.000
Capital pagado	» 1.250.000
Fondo de reserva	» 850.000

SUCURSALES—Hamburgo (Alemania), Buenos Aires, Bahía Blanca, Mendoza, Río Gallegos (Argentina), Punta Arenas, Concepción, Chillan, Santiago, Valparaíso, Coquimbo, Serena, Copiapó, Antofagasta, Iquique (Chile). AGENCIAS—Nueva York (Estados Unidos), Oruro (Bolivia).

SE ABONA

Desde el 1.o de Febrero de 1909 hasta nuevo aviso regirán los siguientes tipos de intereses: En cajas de ahorros con libreta desde

En cuenta corriente á oro	1 %
Sobre depósito á plazos por 2 meses	2 »
Id id id id 3 ó 4 meses	3 »
Id id id id 6 meses	4 »
» $ 10 hasta 10.000	4 »

SE COBRA

Por adelanto en cuenta corriente Convencional
Por descuentos de vales ó conformes »

El Banco se encarga de la compra y venta de giros, emisión de cartas de crédito y toda clase de operaciones bancarias.

103-en 30 pm. Andrés Smith, Gerente.

BANCO ESPAÑOL DEL RIO DE LA PLATA

ESTABLECIDO EN 1886

CALLE 25 DE MAYO, ESQ. ZABALA

Capital suscrito $ 100.000.000 —
» integrado y reservas al 31 de Marzo de 1911 » 93.835.399 79
Prima á suscribir sobre las acciones no integradas » 16.661.338 50

OPERACIONES DEL BANCO

Hace por cuenta propia y por comisión de terceros, toda clase de operaciones bancarias. Además puede aceptar representaciones industriales y comerciales, consignaciones de mercaderías, todo género de comisiones de carácter comercial y en general, todo negocio lícito.

SUCURSALES

En Europa—Barcelona, Génova, Hamburgo, Londres, Madrid, París y Vigo.

En el Brasil—Río de Janeiro.

En la Argentina — Adolfo Alsina, Bahía Blanca, Balcarcel, Bartolomé Mitre, Carlos Casares, Concordia, Córdoba, Coronel Suarez Dolores, Guaminí, La Plata, Lincoln, Mar del Plata, Mendoza, Mercedes, Nueve de Julio, Pehuajó, Pergamino, Rosario de Santa Fe, Rafaela, Rivadavia, Saliqueló, Salta, San Juan, San Nicolás, San Rafael, Santa Fe, Santiago del Estero, San Pedro, San Luis, Tres Arroyos, Tucumán, Villaguay y Villa Mercedes (San Luis).

AGENCIAS EN BUENOS AIRES—Ayacucho esquina Santa Fé, Bolívar 322, Barracas al Norte, Viestes 1236, Belgrano, Cabildo 2061, Boca del Riachuelo, Almirante Brown 1422, Bernardo de Irigoyen esq. Pavón, Corrientes esq. Anchorena, Charcas 1837, Caseros 2905, Entre Ríos 735, Once de Setiembre, Pueyrredón 153, San José de Flores, Rivadavia 6902, Triunvirato 302, Belgrano 2064.

Corresponsales directos en Europa, Asia, África, América del Norte y del Sur, etc

ABONA:

En cuenta corriente	Sin interés
Depósito á 30 días	1 ½ %
» » 60 días	2 ½ »
» » 90 días	3 ½ »
» » 180 días	4 — »
» » 1 año	4 ½ »
» » 2 años	5 — »
» » 3 años	5 ½ »
» » 4 años	6 — »

Depósitos á premio con libreta desde $ 10 hasta $ 10.000: después de 60 días 4 %.

COBRA:

En cuenta corriente, convencional.—Descuentos generales, convencional.

Los señores Accionistas tendrán derecho, de acuerdo con el artículo 22 de los Estatutos, á depositar, sin condición alguna, sus acciones en las cajas del Banco.

Montevideo, Marzo 31 de 1911.

PEDRO C. TOWERS, Gerente.

826-pm.

BANCO HIPOTECARIO DEL URUGUAY

ZABALA ESQUINA SARANDI - Montevideo

PRESTAMOS HIPOTECARIOS

Plazo máximo: 30 años

INTERESES SEIS POR CIENTO AL AÑO

Se ofrecen préstamos hipotecarios hasta 30 AÑOS de plazo, abonando el tomador del préstamo tan sólo 6 PESOS, 85 CENTÉSIMOS mensuales por INTERESES Y AMORTIZACIÓN de cada 1000 pesos.

La cuota referida de $ 6.85 centésimos al mes, podrá ser abonada MENSUAL, TRIMESTRAL ó SEMESTRALMENTE, á elección del tomador del préstamo.

Los deudores podrán chancelar cuando quieran, sin pagar más intereses que hasta el día de la chancelación y deducidas á su favor las amortizaciones hechas.

Adviértese que se admiten amortizaciones extraordinarias en cualquier época del contrato hipotecario. No se impone á los interesados ningún compromiso ú obligación previa ni ulterior fuera del liso y llano cumplimiento en el pago de su cuota.

Por informes, folletos, etc., al BANCO HIPOTECARIO DEL URUGUAY Y Á LAS SUCURSALES DEL BANCO DE LA REPÚBLICA EN TODOS LOS DEPARTAMENTOS DEL LITORAL É INTERIOR DEL PAÍS.

1656pta.

BANCO FRANCÉS SUPERVIELLE Y C.ÍA

232-25 DE MAYO 234-MONTEVIDEO

En Buenos Aires: Supervielle y Ca.—461, San Martín, 461

OPERACIONES DEL BANCO—Compra y venta de giros á 90 días, á la vista y por telégrafo, sobre cualquier plaza de Europa y América.—Emite Cartas de Crédito, sobre las plazas comerciales de Europa y América.—Recibe dinero en depósito en cuenta corriente, á la vista y á plazo fijo. Admite sumas de dinero en Cajas de Ahorros.—Se encarga del cobro de cupones y dividendos. — Compra y venta de títulos cotizables en Bolsa — Cobra Letras y Pagarés por cuenta de terceros.—Recibe valores en custodia.—Descuenta documentos de comercio, y efectúa toda clase de operaciones bancarias.—El Banco posee un HILO TELEGRÁFICO ESPECIAL para las operaciones con su casa en Buenos Aires.—Atiende cualquier pedido que se haga por escrito ó por telégrafo.

SECCION ADMINISTRACION DE PROPIEDADES—Se ocupa de alquilar ó arrendar propiedades y campos, verificando sus cobros mediante módica comisión: abona impuestos en general y gestiona su reducción cuando se juzguen excesivos, tramita expedientes ante la Dirección de Impuestos y la Municipalidad, asegura contra incendio en las compañías que indiquen los interesados; anticipa cualquier suma de dinero á bajo interés sobre propiedad. Efectúa la compra y venta de bienes raíces; coloca capitales en hipoteca en el país y en el extranjero y se encarga de todas las reparaciones en general de las propiedades. Se ocupa, además, de la venta de terrenos á plazo, sea en remate, sea particularmente, otorgando los boletos provisorios y escrituras definitivas en condiciones ventajosas.

SECCION SEGUROS—El Banco representa en la República á la «Commercial Unión Assurance C.o Ltd.» y está autorizado á emitir pólizas de Incendios Marítimos y Accidentes con plenos poderes para arreglar cualquier siniestro sin hacer referencia á la casa Matriz.

SECCION COFRES FORTS—(Cajas de seguridad)—El Banco posée una completa instalación de Cajas de Seguridad, sistema «Fichet», de distintos tamaños y á prueba de incendio, las que alquila al público á precios equitativos.

SECCION REMATES — Atiende órdenes de venta en remate público de propiedades, terrenos ó campos, en la capital ó en los departamentos en condiciones especiales, contando para efectuar dichas operaciones con su propio rematador.

3223pte. Juan M. Gorlero, gerente.

Banco de Londres y Río de la Plata

203 — CALLE CERRITO — 203

AGENCIA: CALLE RIO NEGRO 5 y 7 ESQUINA MIQUELETE

Casa Matriz en Londres — Sucursal en París

SUCURSALES — República O. del Uruguay: Paysandú, Salto.— República Argentina: Buenos Aires, Barracas al Norte, Once de Setiembre, Boca, Rosario de Santa Fe, Mendoza, Bahía Blanca, Concordia, Córdoba, Tucumán, Paraná.— Brasil: Río de Janeiro, Santos, San Paulo, Pernambuco, Bahía, Pará, Curithyba, Victoria, Manaos (Agencia)—Chile: Valparaíso.—Agencia en NUEVA YORK.

Capital suscrito £ 2.000.000 ó sean	$ 9.400.000
Realizado » 1.200.000 » »	» 5.640.000
Fondo de reserva » 1.300.000 ó »	» 6.110.000

El Banco da y toma giros y remite cartas de crédito sobre las principales ciudades de los países siguientes: Inglaterra, Escocia, Irlanda, Estados Unidos de América, Francia, Alemania, España, Italia, Austria, Bélgica, Holanda, Portugal, Rusia, Suiza, Dinamarca, Argentina, Brasil, Chile, Perú, Paraguay, Islas Canarias, África, Australia, etc.— También expide Giros Postales sobre todos los pueblos de Italia que tengan Oficina Postal, y en general se ocupa de toda clase de operaciones bancarias.

TASA DE INTERESES

Se abona (según cantidad)

Por depósitos á 30 días de vista	1 % anual
» » 3 meses fijos	3 » »
» » 6 meses fijos	4 » »
» » 12 meses fijos	4 » »

EN CAJA DE AHORROS CON LIBRETA (de $ 10 para arriba)

á vencer cada 3 meses	3 % anual
» » 6 meses	4 » »
» » 12 meses	4 » »

Montevideo, Enero 11 de 1908.

pm. Eduardo Richards, Gerente.

¡INVENTO SENSACIONAL!

75 olo DE ECONOMIA EN EL LAVADO DE LA ROPA

75 % de economía en el lavado, puede hacerse fácilmente en toda casa de familia, usando la máquina de lavar de John. Lava y desinfecta de manera insuperable toda clase de tejidos, cortinas, encajes, etc. No perjudican absolutamente la ropa, la que se conserva tres veces más que la lavada á mano ó con máquinas de madera. Independiza de lavanderas, con sus tantos disgustos por falta de cumplimiento, pérdida de piezas, etc. Pone fin al peligro de contacio de diversas enfermedades, que existe al lavar la ropa de varios dueños en la misma agua. Es tan económica que en pocas semanas indemniza su costo. Hay más de 1000 máquinas en uso en la República. Precios muy módicos, según tamaño.

Por catálogos ó informes diríjase á los únicos concesionarios:

SPIGNO y MAYNARD-Uruguay 309 MONTEVIDEO

7.5-ab. 17.

Ninguna marca de automóviles ofrece la ventaja como la

STODDARD DAYTON

Por encontrarse permanentemente en MONTEVIDEO un mecánico de la fábrica misma á disposición de los compradores.

36 AUTOMOVILES VENDIDOS

ESPLENDIDO SURTIDO PROXIMAMENTE DISPONIBLE

-UNICO- REPRESENTANTE ERNESTO QUINCKE

Calle Cerro Largo N.o 90—MONTEVIDEO

pte

Bovedillas de CEMENTO ARMADO

TIPO ESPECIAL—SUPRIME LOS RELLENOS

RESULTAN AZOTEAS muy LIVIANAS, AISLADORAS y RESISTENTES

PLANCHAS de CEMENTO ARMADO para ENTREPISOS

MUY RESISTENTES Y LIVIANAS

FABRICADAS CON PORTLAND DE ALTA RESISTENCIA MARCA "PUENTE"

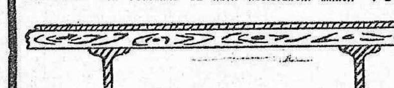

MONTEVERDE y FABINI SAN JOSÉ 285, 287 y 289

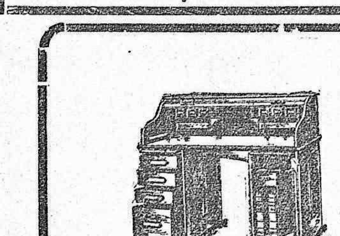

Tenemos un escritorio para Vd.

Tenemos un escritorio americano para cada gusto.

Y el precio está bien!

"20 tipos distintos".

Desde $ 35.—Véalos hoy.

CARLISLE, CROCKER Y Cía.

Calle Rincón 29-Montevideo

991-pte.

R. M. S. P.

MALA REAL INGLESA

Los magníficos vapores de esta Compañía saldrán de este puerto en las siguientes fechas:

"Aragón"	15 de Abril	"Danube"	6 de Mayo
"Araguaya"	29 de Abril	"Amazón"	13 de Mayo

Tocarán en Santos, Río Janeiro, Bahía, Pernambuco, San Vicente ó Madeira, Lisboa, Vigo, Cherburgo y Southampton.

TOURS AL BRASIL

Primera clase: 70 pesos ida y vuelta, incluyendo los gastos de ferrocarril de Santos á San Paulo y Río Janeiro.

Por informes diríjase á los Agentes,

MACLEAN & STAPLEDON - Calle Piedras núm. 121

911-pm.

Línea de vapores Trasatlánticos Españoles

PINILLOS IZQUIERDO & Cía.

SERVICIOS FIJOS CADA VEINTE DIAS

EL VAPOR POSTAL ESPAÑOL

CADIZ

Con telégrafo Marconi á bordo

SALDRÁ DE ESTE PUERTO EL 27 DE ABRIL DE 1911

directamente para Santos, Las Palmas, Cádiz y Barcelona.—Se expenden pasajes de llamada á precios módicos.

Admitiendo pasajeros para los puertos de Galicia y Vizcaya.

Estos vapores han sido construidos expresamente para este servicio y cuentan con toda clase de comodidades para pasajeros de 1.a, 2.a y 3.a clase.

Pasajes de 3.a clase á Vigo, Coruña y Villagarcía á $ 27.50

Agentes generales: CARRAU Y Cía—ZABALA 153. 1932pta.

SOCIÉTÉ GENERALE DE TRANSPORTS MARITIMES A VAPEUR

VAPORES RAPIDOS

EL VAPOR FRANCES **ALGERIE**

Comandante: Hermieu.

Saldrá el 10 de Mayo para Santos, Río Janeiro, Dakar, Las Palmas, Barcelona, Marsella y Génova.

EL VAPOR FRANCES **PROVENCE**

Comandante: Dominique.

Saldrá el 23 de Mayo para Santos, Río Janeiro, Bahía, Tenerife, Almería, Barcelona y Marsella.

Se expenden pasajes desde Montevideo vía Buenos Aires para los nuevos vapores FORMOSA, PAMPA, PLATA y PARANA, que salen de Buenos Aires el día 17 de cada mes en viaje extra rápido (directamente para Europa). Para más informes, ocúrrase á los consignatarios.—BENAUSSE Y C.a, COLON 94, ESQUINA CERRITO. 1933pta.

TIRANTES Y VIGAS HUECAS DE CEMENTO ARMADO

SISTEMA "SIEGWART"

Privilegiados en todos los países

Y recomendados en la República por el Departamento Nacional de Ingenieros y Dirección de Obras Municipales en vista del resultado espléndido que ofrecieron

Pisos y techos

las pruebas oficiales realizadas el 11 de Mayo de 1910.

40 por ciento de economía sobre cualquier otro sistema de construcción de pisos y techos.

Resistencia superior á la de todos los procedimientos conocidos.

Caja Internacional Mutua de Pensiones

DATOS É INFORMES:

MENDEZ Hnos. y Cía.

CALLE YI 249

Teléfono de Montevideo N.o 1125-Cordón

2515-perm.

VAPORES

DOMINGO BOSCH

Corredor marítimo y despachante de Aduana. — Agente-representante de las Compañías de Navegación.

Marina mercante argentina

Empresa Barthe

Compañía Ceres

Cayetano Cámera

Líneas de navegación para el PARAGUAY, ALTO PARAGUAY, PARANÁ, ALTO PARANÁ, RECONQUISTA, COSTA SUR y BRASIL, atendidos con vapores de cargas y pasajeros. Sucursal en el Puerto: GALPON núm. 25.

CALLE SANTA FÉ 969 ROSARIO DE SANTA FÉ

838-stb. 21

Pacific Steam Navigation Company

Línea quincenal de vapores, entre Liverpool, Río de la Plata y Callao, con escala mensual en Port Stanley, Islas Malvinas.

SALIDAS DE MONTEVIDEO SUJETAS A MODIFICACION

PARA EUROPA

ORISSA

A dos hélices—Capitán: Taylor.

Saldrá el 23 de Abril de 1911.

Para Santos, Río Janeiro, San Vicente, Lisboa, Leixoes, Vigo, Coruña, La Rochelle, Pallice y Liverpool.

ORTEGA

A 2 hélices—Capitán W. Styer.

Saldrá el 6 de Mayo de 1911.

Para Santos, Río Janeiro, Bahía, Pernambuco, San Vicente (C. V.), Lisboa, Leixoes, Vigo, Coruña, La Rochelle, Pallice y Liverpool.

PARA EL PACIFICO

ORITA

Comodoro: W. MAYES.

Saldrá el 16 de Abril de 1911.

Para Punta Arenas, Coronel, Talcahuano, Valparaíso, Coquimbo, Antofagasta, Iquique, Mollendo y Callao.

ORAVIA

A dos hélices—Capitán: Laurenson.

Saldrá el 2 de Abril de 1911.

Para Port Stanley, Islas Malvinas, Punta Arenas, Coronel, Talcahuano, Valparaíso, Coquimbo, Antofagasta, Iquique, Mollendo y Callao.

Se expiden pasajes para New York y Boston, vía Inglaterra, en combinación con las líneas «White Stars y «Cunard»; y para Canadá con la línea «Allan»; París, vía La Pallice. Cuando necesario correrán trenes especiales desde la Rochelle-Pallice á París.

El pasaje de tercera clase para Vigo ó Coruña cuesta ps. 31.30.

Por pasajes, fletes y demás pormenores ocúrrase

Todos los vapores poseen telégrafo sin hilos.

WILSON SONS Y C.o LIMITE

Agentes: MONTEVIDEO, Misiones, 171

pm.

COMPAÑIA TRASATLÁNTICA

ANTES A. LÓPEZ Y C.a

VAPORES CORREOS ESPAÑOLES

SERVICIO MENSUAL FIJO

EL VAPOR ESPAÑOL con servicio de telegrafía sin hilos

LEON XIII

Saldrá el 2 de Mayo de 1911, con destino á Las Palmas, Cádiz, Barcelona, Vigo, Coruña, Villagarcía, Bilbao.

Pasaje para Galicia, ps. 32.00; y Vizcaya, p. 39.50.

Se expiden billetes de LLAMADA para los puertos arriba expresados siendo para Galicia y Vizcaya, ps. 33.50.

GRAN REBAJA DE PRECIOS

Para más informes, ocurrir á sus agentes PEDRO FERRES y C.a—CALLE MISIONES núm. 103.

pm.

MESSAGERIES MARITIMES

PAQUETES CORREOS FRANCESES

El paquete français

MAGELLAN

Comandante: Dupuy-Fronny.

Saldrá el 22 de Abril de 1911.

Para Río Janeiro, Bahía, Pernambuco, Dakar, Lisboa y Burdeos.

El paquete français

CORDILLERE

Comandante: Richard.

Saldrá el 6 de Mayo de 1911 para Santos, Río Janeiro, Dakar, Lisboa y Burdeos.

Los pasajeros de 1.a clase 1.a categoría (de ida y vuelta ó ida solamente) tienen el derecho de interrumpir su viaje en cualquier puerto de escala y de continuar el viaje por los paquetes de la Compañía ó por cualquiera de la Royal Mail Steam Packet Co. ó de la Pacific Steam Navegation C.os.

La Compañía expide pasajes de 1.a clase (ida ó ida y vuelta) hasta París, con facultad para los pasajeros de efectuar el trayecto de Lisboa á Burdeos ó vice-versa por la vía marítima ó terrestre.

Para más informes y para tratar del flete y pasajeros ocúrrase á la

AGENCIA: CALLE CERRITO NUM. 169

pm.

Lloyd Brazileiro

SOCIEDAD ANONIMA

LINEA DE BUENOS AIRES

Servicio regular de pasajeros y carga

Salidas de Río Janeiro los jueves cada 14 días con escalas en Santos, Paranaguá, Antonina, San Francisco, Ithajay, Florianópolis, Río Grande, Pelotas y Porto Alegre, con trasbordo en Río Grande, Montevideo y Buenos Aires, regresando en las mismas escalas.

ORION

Saldrá para Río Janeiro y escalas el 12 de Abril.

LINEA DE CORUMBA

Servicio de carga y pasajeros

Vapor brasilero:

CACERES

Saldrá el para Corumbá con escalas en Buenos Aires, Rosario, Corrientes, Paraná, Asunción, Aja, Porto Murthinho, Forte Coimbra y Porto Esperanza.

Informes: Piedras núm. 162

pm.

Compañía Argentina de Navegación

NICOLAS MIHANOVICH (LDA.)

LINEA ENTRE MONTEVIDEO Y BUENOS AIRES

Con salidas diarias de los espléndidos vapores EOLO, VENUS, LONDRES, VIENA, TRITON.

Hay vapor á las 10 p. m. todos los días.

Además saldrán todos los días los nuevos y cómodos vapores BERLIN y ROMA, á precios populares.

LINEA Á COLONIA, CONCHILLAS, MARTIN CHICO Y CARMELO

Salidas de Montevideo los días martes, jueves y sábados, con trasbordo en Buenos Aires al vapor LUNA el día siguiente á las 8 a. m.

LINEA DEL URUGUAY

Con los vapores TRITON, VIENA, HELIOS, LONDRES, BUENOS AIRES, GOLONDRINA, etc.

Salidas los días lúnes, martes, miércoles, viernes y sábado.

Además los vapores URUGUAY y PUEYREDON salen todos los sábados de Montevideo y de Salto conduciendo solamente carga, sin escala en Buenos Aires, pero tocando en todos los puertos uruguayos y argentinos del litoral.

LINEA DEL PARANA, ALTO PARANA (hasta Posadas y el Iguazú)—PARANAGUA Y ALTO PARAGUAY hasta Corumbá (Brasil). Con los vapores GUARANY, LAMBARE, ASUNCION, CORUMBA, etc.

Salidas de Montevideo los lúnes, miércoles, viernes y sábado.

LINEA Á PUERTO MADRYN, PUNTA ARENAS y ESCALAS

Servicio regular con los vapores SARMIENTO, ROMA, CORCEGA y LITORAL.

Agentes CHRISTOPHERSEN Hnos.— Calle Piedras núm. 143 pta.

COMPAÑIA AGUAS CORRIENTES

CASA ESPECIAL EN APARATOS SANITARIOS—Surtido completo y siempre renovado de Baños, Bidets, Water Closets, Piletas, Mangas para riego, etc. —La casa se encarga de hacer instalaciones completas contando con el personal y materiales necesarios.—Pídanse presupuestos. — Palanganas para lavatorios y lavatorios con muebles

Desde $3 hasta 120

ZABALA ESQUINA RINCON

Abierto de 9 a. m. á 6 p.m.

FOSFO-MURIATO de QUININA, de PHILLIPS.

El Mejor de todos los Tónicos y Purificador de la Sangre.

FOSFATOS—Fortifican los Nervios, Huesos, Cerebro y Dientes.

MURIATO de QUININA—la Más Tónica de las sales de Quinina.

FOSFATO de HIERRO—Purifica y Enriquece la Sangre.

LAS PERSONAS DÉBILES SE ROBUSTECEN.

La Mejor Medicina para el Sistema de los Nervios y los Órganos Digestivos; la Escrófula, la Tisis y todas las enfermedades de los Pulmones; en las Fiebres y en la Convalescencia.

Obra con mayor rapidez y da mejores resultados que los hipofosfitos.

Lo recetan los principales Médicos y Dentistas.

Preparado solamente por THE CHAS. H. PHILLIPS CHEMICAL CO. Químicos-Farmacéuticos, NEW YORK.

La legítima lleva esta Marca de Fábrica registrada.

JOSÉ PERETTI, Unico Agente para ARGENTINA Y URUGUAY.

EL AUTOPIANO - New York

El más moderno y mejor aparato neumático para tocar el piano sin conocer música.—Recientes premios adquiridos:

Gran Premio en la Exposición de Instrumentos Musicales de ROTERDAM.

BRUXELES 1er. premio 1910.

RICHMOND, VIRGINIA, 1er. gran premio. Esta exposición fué exclusivamente de instrumentos de música.

1er. GRAN PREMIO otorgado entre 50 pianos similares en la Exposición de ALASKA.—Unico Agente:

JULIO MOUSQUÉS - 159, ITUZAINGO, 169 - Montevideo

Pianos ANGELUS y ANGELUS Orquestral

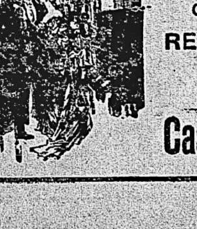

SE LIQUIDAN CON GRANDES REBAJAS de PRECIO

Casa Mousqués

2727-pte

REMATES

José B. Gomensoro

HOY

DE MUEBLES Y ALHAJAS

Mercaderías para diversos ramos

En mi salón de ventas, Piedras 115

EL MARTES 11 del corriente á la 1 de la tarde, empezaré la venta á la más alta postura de cantidad de mercaderías para diferentes ramos.

AL MISMO TIEMPO

Un buen surtido de alhajas con piedras finas y de fantasía.

Cantidad de muebles para sala, dormitorio, comedor, escritorio y de infinidad de objetos para familias.

Todo comprador dará garantía en dinero.

La entrega al día siguiente.

1050-Abr.11

José B. Gomensoro

HOY

Rico amueblado de nogal italiano para comedor, id. para dormitorio, estilo Luis XV, 1 piano perpe......ar C. Weiding, amueblado para sala, aparatos de luz eléctrica para sala, comedor, brazos, percha de vestíbulo, plantas, etageres, heladera, guarda ropas, mayólicas, alfombrados, baño de hierro, lavatorios de aguas corrientes, servicios para comedor, batería de cocina, campanillas eléctricas y demás objetos pertenecientes al señor C. A. Jones, por ausentarse del país, y que adornan la casa calle Avenida de La Paz núm. 173, contigua al Politeama.

EL MARTES 11 del corriente á las 9 de la noche, empezaré la venta á la más alta postura.

Exhibición el mismo día de 2 á 5 p. m.

Todo comprador dará garantía en dinero.

La entrega de todo al día siguiente de 8 á 11 a. m. 1049-Abr.11

José B. Gomensoro

DE LA BUENA CASA DE ALTOS

Calle Isla de Flores núms. 121a y 123, entre Daymán y Río Negro.—Produce pesos 82 mensuales.—Venta en la misma.

EL DOMINGO 16 del corriente á las 4 de la tarde, remataré á la más alta postura, por orden de su dueño.

Consta de 7 piezas, 3 cocinas, pileta, letrina, en los bajos, y 10 altas piezas, 8 cocinas, letrina, aguas corrientes, caño maestro, empedrado y vereda pagos.

El edificio es sólido, parte con tirantería de hierro.

El terreno mide 8 metros 725 de frente por 25 de fondo. Area: 218 metros 12.

Títulos buenos.

Gastos de escritura y certificados por cuenta del comprador.

Garantía: 10 por ciento.

1008-Abr.16.

José B. Gomensoro

50 barricas portland, con poca avería.— En el Muelle B. (Juncal) Dársena número 2.

EL MIERCOLES 12 de Abril á las 2 de la tarde se rematarán á la más alta postura con intervención de los señores Agentes del Lloyd Eduardo Cooper é hijo y por cuenta de quien corresponda, desembarcado del vapor "Treuront".

S—50 barricas portland cada una 180 kilos.

Despachado, en oro sellado, pagadero y á recibirse en el día.

Seña 30 por ciento. 1075-Ab.12

José L. Laugarou

HOY

EL MARTES 11 DE ABRIL, á las 2 de la tarde—En mi "Tattersall", Agraciada 50 esquina Cuareim 69.

JUDICIAL

De un automóvil usado

El día indicado y por mandato del señor Juez L. de Comercio de 1er. turno, doctor don Ovidio Grané y en los autos de don Pedro Morás contra don Enrique M. Martín, procederé á la venta de un automóvil usado, el cual ha sido tasado en la suma de doscientos cincuenta pesos. Se previene que no se admitirán ofertas que no excedan de las dos terceras partes.— Montevideo, Marzo 31 de 1911.

AL MISMO TIEMPO

Por cuenta y orden de quien corresponda.

1 automóvil para 4 personas, marca Richard, Brasier de París, fuerza 12 caballos.

Venta al contado en oro sellado. La entrega y pago una vez concluído el remate.

972-Ab. 11.

José L. Laugarou

HOY

El martes 11 de Abril á las 3 de la tarde —En mi "Tattersall" Agraciada 50, esquina Cuareim—De carros para barraca, playa, etc.

2 carros grandes de carga, aparente para Barraca ó mudanza.

6 juegos de arreos, 3 de cada carro.

1 carro de cargar arena y piedra (de volcar).

3 arreos del mismo.

2 mulas de tiro y 2 caballos de tiro.

Venta al contado en oro sellado. Todos los carros tienen su patente.

Los interesados podrán ver todo en mi "Tattersall". 1035-Ab.11

Gran remate de Haciendas

Liquidación completa de las estancias Santa María, "El Mirador", "El Galpón" y "El Progreso", propiedad del señor don Gabino T. Licio.

EL DOMINGO 4 DE JUNIO DE 1911

Y DIAS SIGUIENTES

2.500 bovinos mestizos Durham y Hereford, entrando más de mil novillos.......

11.000 (once mil) ovinos Lincoln y caras negras.

Un lote de lecheras en plena producción.

No se cobrará comisión ninguna

Oportunamente se repartirá el catálogo de las haciendas y de los muebles, herramientas y útiles de las cuatro estancias á liquidarse.

El remate se realizará en la Estancia "El Progreso", al lado de la Estación Mal Abrigo, departamento de San José, F. C. C. del U. Extensión del Oeste. (Antigua Estancia de don Bautista Echevarría).

MARTILLEROS:

Menéndez y Larriera

San José de Mayo

947-Jn 4

M. García de Zúñiga

JUDICIAL

De 20 solares en El Prado

El miércoles 19 de Abril (fiesta), á las 3 p. m., en el lugar de su ubicación

Bases de venta: 4 sol. de 10 m. 20 x 72 á la calle de Pena, inmediato al hotel de "El Prado", tranvía 47 Transatlántica, á $ 1.00 metro; 4 sol. lindando por los fondos con los anteriores, de 10m. 20 x 50 á la calle Susviela, á $ 0.70 metro; 2 sol. de 12 m. 05 al camino de Castro, tranvía de La Comercial, lindando con casa de Alejandro Devrieski, al lado de la calle Dovitiis por 77 m. 30, á $ 1.20 metro; 6 solares á calle Dovitiis entre calle de 17 m. sin nombre y el arroyo Miguelete, de 10 m. x 30 m. 50, 2 á calle sin nombre, de 10 m. x 40 y orto formando esquina, de 10 m.. 50 x.. 40 m.. á $ 0.60 metro, y el arroyo Miguelete, 70 m. de frente con 1525 m. de superficie, á $ 0.40 metro!!

EDICTO — Por disposición del señor Juez Ldo. de lo Civil é Intestados de tercer turno, doctor don Wenceslao Regules, dictada en los autos caratulados "Sucesiones Bernardo Susviela, Manuela Susviela de Bacigaluz, Carmen Noema Bacigaluz, Federico, Eduardo y Auristela Susviela", se ha ce saber al publico que por intermedio del martillero D. Manuel García de Zúñiga, asistido del actuario y alguacil del Juzgado, en el día 19 de Abril del corriente año, á las 3 de la tarde, se procederá á la venta en remate almoneda y en el lugar de su ubicación, de veinte solares de terreno situados en la vigésima primera sección judicial de este departamento, á inmediaciones del Prado, señalados en los planos de mensura y división levantados en 21 de Enero último por el agrimensor don Joaquín G. Travieso, con las letras a, b, c, d, e, f, g, h, i, j, l, m, n, o, p, q, r, s, t y u, teniendo frente los solares a y b, al Oeste sobre el Camino de Castro, con una superficie el 1.o de 752 metros 715 centímetros y el b. de 818 metros 5969 centímetros; los c, d, e y g tienen frente al Sud sobre la calle de Pena, y la superficie del primero es de 738 metros y de 734 m. 40 c. la de cada uno de los otros tres; los solares f, l, i y j dan frente al Norte sobre la calle Susviela, componiéndose de 510 metros cada uno de los tres primeros y de 512 m. 50 dc. el último; el solar h, que tiene 420 m. cuadr., hace esquina al Oeste con la calle sin nombre y al Este con la calle Dovitiis; los solares m y n, compuesto cada uno de 400 m. cuadrados tienen frente al Oeste á la referida calle sin nombre y los solares o, p, q, r, s y t., compuesto cada uno de 305 metros de superficie, dan frente al Norte sobre la citada calle Dovitiis; y el solar u, con una superficie de 1525 metros tiene su frente al Norte sobre la nombrada calle Dovitiis.

Se previene: 1.o Que los mencionados solares de terreno fueron tasados así: los letras a y b á razón de $ 1.80 por metro cuadrado; los c. d, e y g á $ 1.50 por cada igual medida; los letras f, l, i, j, fueron avaluados á razón de $ 1.05 también por metro cuadrado, los h, m, n, o, p, q, r, s, t, se tasaron á $ 0.90 cada igual medida y el letra u fué avaluado á razón de $ 0.63 por metro cuadrado;

Segundo: Que no se admitirá oferta que

no alcance á las dos terceras partes de las respectivas tasaciones;

Tercero: Que el mejor postor deberá consignar en poder del actuario el diez por ciento, del total de su oferta á los efectos del art. 919 del Código de P. Civil;

Cuarto: Que los gastos y derechos de escrituración serán por cuenta de los compradores, y

Quinto: Que los antecedentes se encuentran de manifiesto en la oficina actuaria de este Juzgado calle Sarandí núm. 158.—Montevideo, Marzo 31 de 1911.—Eloy G. Pereira, actuario.

Domicilio del martillero: Rivera 227. 977-Ab.19

Enrique J. Reyes

LA QUINTA DE GONZALEZ

EN UN SOLO LOTE-VENTA FORZOSA

Por partición de herencia y con la insignificante base de:

$ 6.750 !!

EL DOMINGO 16 de Abril. á las 4 de la tarde, y en el lugar de su ubicación, venderé esta preciosa quinta en un solo lote, dividida en nueve solares. Con un area total de 3865 m. 50; y con las mejoras siguientes: Solares núms. 1, 2, 3 y 4—Chalet madera y material, pared maestra y cimiento piedra, 4 piezas, corredor, cocina, W. C., aljibe, jardín, reja y portón de fierro; 1 pieza y despensa, cocina y W. C., 1 pozo manantial, jardín y gran cantidad de árboles frutales, cochera, caballeriza de material y jardín. Solares números 5, 6, 7, 8 y 9—Hermosa plantación de árboles frutales y de sombra. etc.

Ubicada en la manzana B del barrio Rivadavia, á una cuadra del eléctrico números 18 y 14 que va por Aldea; paraje de gran altura, saludable, alegre y de espléndido panorama; aparente para un sanatorio, casa de salud ó sitio de recreo.

Los capitalistas pueden hacer un espléndido negocio, vendiéndola por solares á plazo, pues la valorización que han tomado estos parajes en estas condiciones de venta, es estupenda.

Facilidades de pago: pesos 6.000 al contado y el resto en mensualidades de pesos 50; con un interés de 6 por ciento anual

NOTA—Para ir á verla tomar el eléctrico núm. 18 ó 14 que va por Aldea, y bajar en la esquina de la quinta Cibils, donde un cartelón indica el paraje del remate.

Escrituración y certificados por cuenta del comprador el que consignará el 5 por ciento en garantía de la operación.

Títulos de primer orden á disposición de los interesados, en mi oficina calle Treinta y Tres núm. 189. 1017-Abr.16

Francisco Piria

A LARGOS PLAZOS

Y mensualidades chicas

50 solares

Frente á Villa Dolores

Nueva sección del

Barrio Costa del Mar

SOBERBIA ALTURA

TERRENOS DE COLOSAL PORVENIR

Con tranvia eléctrico

y á pocas cuadras de la

Playa de los Pocitos

El remate se efectuará el domingo 23 del corriente.

Oportunamente grandes detalles. 987-Abr.16

Luis Fráncis

JUDICIAL

Por ejecución de hipoteca

..2 casitas situadas en la calle Miguelete, ..entre el Boulevard General Artigas y ..la calle Victoria. Venta en lotes separados. Al mejor postor. ....

EL DOMINGO 16 de Abril, á las 3 ½ de la tarde, y de acuerdo con el siguiente:

EDICTO—Por mandato del señor Juez L. de lo Civil de 2.o turno, doctor don Alfredo Furriol, dictado en los autos iniciados por doña Juliana D'Acosta contra la sucesión de don Rodrigo Facal, sobre ejecución de hipoteca, se hace saber al público que el día 16 del entrante mes de Abril, á las 3 ½ de la tarde, en el lugar de su ubicación y por el martillero don Luis Francis, asistido del Actuario y Alguacil del Juzgado, se va á proceder á la venta al mejor postor, en lotes separados de los siguientes inmuebles: 1.o Una fracción de terreno con el edificio en ella construído y demás mejoras que contiene, situada en las Tres Cruces, paraje conocido por barrio Tomás Gomensoro, hoy manzana número 1.301 de esta Nueva Ciudad, cuya fracción forma parte del solar, señalado con el núm. 1 en el respectivo plano levantado por el agrimensor don Alfredo Lerena en Noviembre de 1899, compuesto de 94 metros 64 decímetros cuadrados, con 10 m. 71 c. de frente al Norte á la calle Miguelete entre el Boulevard General Artigas y la calle Victoria, 10 m. 40 c. en el costado Oeste, por donde linda con la otra fracción que en seguida sera descripta, 15 m. 135 mm. al Este, confinando con el resto del solar núm. 1, y por el fondo al Sud, cuya línea es diagonal, linda con sucesores de don Francisco Piria. 2.o Otra fracción de terreno, parte del mismo solar y contigua á la anterior, con edificios y todas sus mejoras, compuesto el terreno de 110 m. 60 dec. superficiales, con 18 m. 27 c. de frente al Norte á la referida calle Miguelete, 8 m. 93 c. en el lado Este, lindando con la fracción antes deslindada y 20 m. 22 c. al Sudoeste, por donde confina con la quinta de Figari. Se previene que el mejor postor deberá consignar en poder del Actuario y en garantía de su oferta, el 10 por ciento del precio de venta, á los efectos del artículo 919 del Código de P. Civil; y que los títulos y demás antecedentes se encuentran de manifiesto en la Oficina del Juzgado, calle Rincón número 52.—Montevideo, Marzo 29 de 1911.—Andrés R. Chipito, escribano público.

Véanse detalles por carteles. Rematador: calle 25 de Mayo núm. 133. 971-Ab. 16.

CENTRO DE VENTAS DEL Banco de Cobranzas L. y Anticipos

A GRANDES PLAZOS

73 soberbios solares

En el Camino Cibils

A cuadra y media del

CAMINO 8 DE OCTUBRE

A pagar con

4, 6. 8 y 10 ps. por mes

El Domingo 23 de Abril

A LAS 3 P. M.

Hermosa quinta fraccionada en

73 solares

TERRENOS ALTOS Y LLANOS

Eléctricos á 100 metros

Localidad de verdadero porvenir

Tren gratis: que saldrá de 18 de Julio y Andes á las 2 1|2 p. m.

Informes y planos: Sección Ventas del Banco de Cobranzas L. y Anticipos, Sarandí 174. 1073-Abr.23

CENTRO DE VENTAS DEL Banco de Cobranzas L. y Anticipos

El Domingo 23 de Abril

A LAS 5 P. M.

A grandes plazos

2 PRECIOSOS SOLARES

En la Avenida Canelones

Ante Blanes y Defensa

A pagar en 60 mensualidades

SIN INTERÉS

Solar núm. 1 10 m. de frente por 45 y 40, formando un área de 425 m. 60 c.

Solar núm. 2 10 m. 52 de frente por 40 y 31 m. 34 de fondo formando un área de 635 m. 90 c.

Vereda, cerco y empedrado pago

EL DOMINGO 23 de Abril á las 5 1|2 de la tarde.

Un magnífico solar

Calle San Salvador entre Minas y Magallanes.

AL SUD

Frente á la Escuela de Artes y Oficios

10 m. 74 de frente por 42 m. 95 de fondo. Area total: 461 m. 28.

Cerco, vereda y empedrado pagado

En 60 mensualidades

Sin interés

1072-Abr.23

CENTRO DE VENTAS DEL Banco de Cobranzas L. y Anticipos

El Domingo de Gloria

16 de Abril de 1911

A LAS 3 P. M.

En el pintoresco é histórico pueblo de Las Piedras

200-SOLARES-200

A PAGAR

5 pesos por mes

Localidad hermosa

Y de gran porvenir

á 2 cuadras de la Estación del Ferro Carril sobre

Caminos macadamizados

frente á la soberbia Granja de don Gustavo Herten y al lado de las de los señores Eduardo Foresti y doctor Enrique Pouey. á 50 metros de la

Carretera de Colón á Canelones

PARAJE ENCANTADOR

aires puros, situación topográfica excepcional. A 68 metros 90 de altura sobre el nivel del mar. Localidad servida por 24 trenes diarios. El abono mensual solo cuesta pesos 5.00 por mes.

Tierras de primer orden

200 LOTES

Con frentes á caminos macadamizados

Se liquidarán á pagar:

¡¡ 5 pesos por mes!!

¡PASAJES GRATIS!

¡PIDAN PLANOS!

Informes y planos: Sección Ventas del Banco de Cobranzas L. y Anticipos, Sarandí 174. 989-Abr.16

CENTRO DE VENTAS DEL Banco de Cobranzas L. y Anticipos

El Domingo 23 de Abril

A LAS 2 P. M.

En el Pueblo Victoria

A GRANDES PLAZOS

7 lindos solares

Sobre la calle Arapey y Paysandú

A 50 metros del eléctrico

Altura dominante

Terrenos llanos

A pagar

Con 5 y 6 pesos por mes

Informes y planos: Sección Ventas del Banco de Cobranzas L y Anticipos. 1074-Abr.23

Francisco Artigas

POR ORDEN DEL

CENTRO DE VENTAS

Banco de Cobranzas L. y Anticipos

EN LOS POCITOS

A plazos--3 lindos solares

SOBRE LA RAMPLA

EL DOMINGO 23 DE ABRIL

A LAS 5 P. M.

frente á la Playa Trouville esquina á la calle Carlos M. Ramírez. Cada uno tiene un área de 200 m. c. con 10 m. de frente por 20 de fondo. A pagar en

36 mensualidades

Informes y planos: Sección Ventas del Banco de Cobranzas L. y Anticipos ó á mi escritorio Cerrito 380.

Otro gran terreno

por orden del mismo Banco.

El Domingo 23 de Abril

A LAS 3 P. M.

En el

CAMINO 8 DE OCTUBRE

con un área de 1402 mc. con 10 m. 30 de frente por 112 m. y 33 m. respectivamente de fondo, teniendo en la línea del fondo 12 metros.

En 60 mensualidades

SIN INTERES

Informes y planos: Sección Ventas del Banco de Cobranzas L. y Anticipos, Sarandí 174 ó á mi escritorio Cerrito número 380. 1071-Abr.23

Antonio S. Zorrilla

Campos en Florida

368 HECTAREAS

9405 metros de tierra flor

Aparentes en su mayor parte para agricultura.

CON FRENTE A

CAMINO DEPARTAMENTAL Y COSTAS

Con magnifico monte sobre, el Arroyo Castro.

Ubicación notable

En la 11.a sección judicial del citado Departamento, á 4 leguas de las estaciones Sarandí Grande, Puntas de Maciel y Goñi y en una zona de intensa vida agrícola.

Venta en la Bolsa de Comercio

EL SABADO 29 de ABRIL á las 2 de la tarde al mejor postor y con títulos garantidos.

Esta magnífica fracción de campo, actualmente arrendada, y cuyo contrato vence el 31 de Diciembre del año en curso, linda con las propiedades de los señores Sixto Zamudio y Florentino Murgiondo.

Los que interesen en visitarlo, pueden informarse en la estación Sarandí Grande por el campo propiedad de la señora Amalia G. de Rodríguez.

Gastos de escrituración, certificados, etc., de cuenta del comprador, quien oblará el 10 por ciento en garantía.

Planos é informes en mi oficina, Misiones 214. 1078-Ab.29

Antonio S. Zorrilla

JUDICIAL

BIEN SITUADA PROPIEDAD

Calle Soriano núm. 287

ENTRE EJIDO Y YAGUARON

A 20 metros

DEL PALACIO DE GOBIERNO

Y en un paraje central de indiscutible valor.

Base de venta, bajísima

PESOS 6.000

El aforo de la Contribución Inmobiliaria

EL MARTES 25 de Abril á las 4 de la tarde, venderé esta central propiedad con sala, 3 dormitorios, cuarto de baño, comedor, despensa, cocina, W. C., 3 piezas de altos, 3 patios, etc., edificada en un área de 315 mts. 06 dec. cuadrados.

Esta venta, ha sido ordenada por el señor Juez Letrado de lo Civil é Intestados de 3er. turno, doctor Wenceslao Regules, dictada en el expediente caratulado "Irene Fernández de Arroyo, solicitando venta de una propiedad".

Más informes en mi oficina: Misiones número 214. 1077-ab.25.

Antonio S. Zorrilla

En pleno centro de la ciudad nueva

Daymán y Cerro Largo

Ubicación que dado su valor

NO NECESITA ELOGIO

6 soberbios solares

Con mejoras valiosas. Areas perfectamente consultadas, para cualquier clase de edificación.

Hay una magnífica esquina

Sobre estas dos importantes arterias, con pavimento, vereda y caño maestro pagos.

Inútil sería esperar

oportunidad más brillante

¡¡Ya no hay lotes en el MACIZO de la CIUDAD NUEVA, que se ofrezcan como estos, á la más alta oferta y en posición tan singular!!

A 150 metros de la AVENIDA URUGUAY y próximos á la ESTACION DEL FERROCARRIL y el PUERTO.

EL JUEVES 20 de Abril á las 4 de la tarde. Liquidaré estos 6 valiosos lotes con títulos de primer orden.

con títulos de primer orden, los que se encuentran á disposición de los interesados en la escribanía del señor Monttí, calle 25 de Mayo núm. 205.

Gastos de escrituras, certificados, etc. de cuenta de los compradores.

Oblación 10 por ciento en garantía al firmar el boleto.

Más informes y planos, en mi oficina, Misiones 214. 993-Ab.19.

Antonio S. Zorrilla

Suntuoso CHALET MODERNO

Avenida Brasil, esq. Gral. Prim

ENTRE EL "MIRADOR ROSADO"

Y EL CHALET DEL Dr. WILLIMAN

Tranvía eléctrico á sus puertas

VALE DECIR, EN EL CENTRO DE LA MAS VALIOSA EDIFICACION DE MONTEVIDEO

Construcción nueva, á todo costo, con materiales seleccionados; distribuído en forma tal, que satisface al más exigente!—Tiene los detalles exigibles de confort; mucha luz, mucho aire, elementos que, en conjunto, constituyen el bienestar y el esplendor de la vida!

Está gravado por el Banco Hipotecario del Uruguay con un préstamo de $ 18.000 en cédulas série F que el comprador puede tomar á su cargo si le conviene.

EL MIERCOLES 19 de Abril (feriado), á las 4 de la tarde, venderé al mejor postor, este magnífico chalet, edificado en terreno esquina, con 1000 metros de superficie más ó menos.

Los materiales empleados en esta obra, han sido recibidos expresamente de Francia y Londres, y todos los detalles de su construcción se han ceñido rigurosamente á las exigencias de la más moderna arquitectura. Excuso detallar en este aviso, sus amplias comodidades, haciéndolo en los catálogos que oportunamente distribuiré.

Títulos garantidos. Gastos de escrituración, certificados, etc., de cuenta del comprador. Oblación: 10 por ciento en garantía.

Puede visitarse desde el 10 de Abril en adelante, de 2 á 5 p. m.

Más informes y catálogos, en mi oficina, Misiones 214. 929-Abr.19.

Antonio S. Zorrilla

POR ORDEN DEL

Banco Popular del Uruguay

En el barrio Diego Lamas

Entre el

Parque Urbano y Trouville

Localidad de preferente interés al Sud.

Un hermoso

Y recien construido chalet

UNA FLAMANTE CASITA

Y 3 valiosos solares arbolados

A 20 metros de la

Avenida Constituyente y el eléctrico

Sobre las calles

Cololó, Chuy y C. Guerra

Todo á largos plazos!!

Con grandes facilidades de pago

Los edificios con el 20 por ciento de su importe al contado y el saldo en 80 mensualidades, sin interés.

Los solares en 80 mensualidades!

SIN INTERES

Tratándose de ubicaciones como esta, cuyo valor salta á la vista de todo el mundo, y de construcciones que, como la del Chalet, reunen á su solidez y elegancia, todo el confort, exigible á las edificaciones modernas, omito todo elogio, ante la evidencia del interés que despertará esta venta entre las personas que quieran vivir en una localidad hermosa, cercana al centro de la Ciudad y, de un porvenir indecible.

EL DOMINGO 23 de Abril á las 4 de la tarde. Liquidaré al mejor postor, estos 5 valiosos lotes, cuyos títulos garanto como de primer orden. Recomiendo la lectura de los prospectos, donde se encontrará el detalle de las comodidades, etc.

Los compradores de los edificios entregarán en consignación, el 5 o|o en garantía y de los solares el importe de una mensualidad.

Más informes en mi oficina Misiones núm. 214. 1079-Ab.23

Antonio S. Zorrilla

A 180 metros del Palacio Legislativo

3 preciosos solarcitos

Con pavimento, vereda y cerco pagos. Caño maestro al frente.

Calle Hocquart entre Bequeló y Tala

A 30 metros

DEL TRANVIA ELÉCTRICO

Areas chiquitas y bien proporcionadas, apropiadas para su edificación inmediata con la inversión de muy pequeño capital.

EL MIERCOLES 12 de Abril á las 4 de la tarde, venderé estas 3 joyitas al mejor postor y con títulos de primer orden.

Gastos de escrituración, certificados, etc., de cuenta de los compradores. Oblación 10 o|o en garantía.

Planos é informes en mi oficina, Misiones 214. 942-ab. 12

Julio R. Alvarez

De 2 casitas recién construídas, edificación moderna, con jardín en su frente y al fondo.—En la Avenida Continuación Agraciada.—A una cuadra de la curva del Tranvía al Cerro.—Camino á Nuevo París, lindando con la casa quinta del señor Agustín Pin.

EL DOMINGO 23 del corriente, á las 4 de la tarde, en el lugar de su ubicación, venderé á la más alta oferta las propiedades indicadas.

Están edificadas en 8 metros 59 de frente por 30 metros 0.19 de fondo. Tienen 3 piezas, cocina, w. c. y una pieza alta, aguas corrientes y demás comodidades.

Pido las visiten para darse cuenta que están construídas con materiales de primer orden.

Escrituración por cuenta del comprador. Títulos de primer orden. Oblación: 200.00 pesos.

Por más informes, Misiones 122. 1060-mr.23

Antonio S. Zorrilla

¡Campos en el departamento de Soriano!

VALIOSA COLONIZACION

1.984 HECTAREAS 7.420 METROS

De tierras negras, especiales para agricultura ó pastoreo

SUBDIVIDIDAS EN...... FRACCIONES

Con superficies bien consultadas y aguadas de primer orden

¡En la zona agrícola-ganadera más importante del país!

SOBRE LOS ARROYOS SAN MARTIN Y PUNTAS DEL SAN SALVADOR

Frente á Camino Departamental

A 10 kilm., con buen tránsito, de las estaciones Drable y Santa Catalina; en la vía del ferrocarril á Mercedes.

Próximos á la Estancia Sta. Rita y á la Colonia Santa Catalina.

¡¡Hay lotes especiales para agricultura y otros aparentes para la explotación de industrias, como Granjas, Lecherías, Pastoreos, etc.

Próximamente fijaré la fecha del remate y ampliaré detalles.

Informes en mi Oficina, Misiones núm. 214. 692.

Alejandro B. Larriera

IMPORTANTE REMATE JUDICIAL

De cinco casas en Montevideo

Dos en la ciudad vieja

Y tres en la Aguada

UBICACIONES SOBERBIAS

El miércoles 26 del corriente

Y el viernes 28 del mismo

TODO CON ARREGLO AL EDICTO SIGUIENTE:

EDICTO—Por mandato del señor Juez Letrado de lo Civil é Intestados de Segundo Turno doctor don Alfredo Furriol, dictado en los autos caratulados Testamentaria de doña Isabel Albani de Piaggio, se hace saber al público que el día veintiseis del corriente á las tres y 4 y 1|2 de la tarde, y el 28 del coriente á las cuatro de la tarde respectivamente, se procederá á vender en remate por el martillero don Alejandro B. Larriera asistido del Alguacil y Actuario del Juzgado, en el lugar de sus respectivas ubicaciones y en el orden que á continuación se detalla, los siguientes bienes: Primero. El 26 del corriente á las tres de la tarde, la finca de dos cuerpos situada en la calle Buenos Aires número ciento setenta y cuatro al ciento ochenta, construída en terreno de nueve metros cuatrocientos nueve milímetros de frente al Sud, sobre dicha calle por veinticinco metros setecientos setenta milímetros de fondo al Norte, por donde linda con don Francisco Lecoq, por el Este con doña María Nicolasa Blanco y por el Oeste con don Juan Lasenne. Estando aforado dicho inmueble para el pago del Impuesto Inmobiliario en la suma de 11.500 $. Segundo: El mismo día 26 á las 4 y 1|2 de la tarde, un terreno con el edificio y demás mejoras que contiene situado en la calle Colón de esta Ciudad, números treinta y nueve al cuarenta y uno, compuesto de cinco metros novecientos tres milímetros de frente al Este por veintidos metros novecientos siete milímetros en el costado Norte que linda con don Antonio Conforte, veintidos metros setecientos treinta milímetros en el costado Sud, por donde linda con don Jorge A. Harley y por el fondo, al Oeste, linda con los sucesores de don Carlos Albani. Este bien se halla aforado para el pago del Impuesto Inmobiliario en la suma de siete mil pesos. Tercero: el día 28 del corriente á las cuatro de la tarde y en tres lotes, y sucesivamente, las tres propiedades con las ubicaciones siguientes: A) Una finca situada en la calle Sierra números veinticuatro y veintiseis esquina á la de Pastor, números treinta y ocho al cuarenta y dos, construída en terreno compuesto de ciento setenta y siete metros setenta decímetros cuadrados. Estando aforada para el pago del Impuesto Inmobiliario en la suma de cinco mil quinientos pesos. B) Una finca situada en la calle Goes número dos, construída en terreno compuesto de ciento cuarenta y siete metros. Estando aforada para el pago del Impuesto Inmobiliario en la cantidad de tres mil cuatrocientos pesos. C) Una finca situada en la calle Goes números 6 (b) y seis (c) construída en terreno compuesto de doscientos cuarenta y tres metros veinte decímetros cuadrados. Estando aforado este bien para el pago del Impuesto Inmobiliario en la suma de cinco mil pesos. SE PREVIENE: 1.o Que no se admitirá oferta que no supere al aforo que para el pago del impuesto tienen designados respectivamente cada uno de los bienes descriptos. 2.o El mejor postor deberá consignar en el acto de serle aceptada su oferta y en poder del Actuario, el diez por ciento en garantía de la misma y 3.o que los títulos y demás antecedentes se encuentran de manifiesto en la oficina actuaria de este Juzgado calle Rincón 52, á disposición de los interesados.—Montevideo Abril 8 de 1911.—Andrés R. Chipito, Actuario.

DETALLES POR CARTELES:

MARTILLERO: COLONIA 237

TELEFONO: URUGUAYA 1478, CORDON 1062-ab. 28

RICARDO SIENRA

GRAN REMATE DE MERCADERIAS

Por orden de dos casas importadoras

EN MI CASA: CALLE RINCON NUMERO 38

MAÑANA MIERCOLES 12 de Abril

A la 1 1|2 en punto; gran partido para la entrante estacion.

Detalles por los carteles.

1068-Ab.12